ولا تحسبن الذین قتلوا فی سبیل اللہ امواتا بل احیاء عند ربھم یرزقون ۰

شهید پیغام

PROPERTY OF ACKU

بسم الله الرحمن الرحیم

فرمان الهی

الذین امنوا وهاجروا وجاهدوا فی سبیل الله
باموالهم وانفسهم لا اعظم درجة عندالله ط واولئک
هم الفآئزون ۰ یبشرهم ربهم برحمة منه ورضوان
وجنّت لهم فیها نعیم مقیم ۰

(التوبه-۲۰-۲۱

ترجمه : آنانیکه ایمان آورده اند و هجرت کردند و جهاد نمودند ، در راه خدا(ج) به اموال خویش و نفسهای خویش بزرگتر اند در مرتبه نزد خدا(ج) و این جماعت ایشان کامیاب اند . مژده میدهد ایشان را پروردگار شان به رحمت از نزد خود و به خوشنودی و به جنتهاییکه ایشان را در آنجا نعمت جاودانی بود و همیشه در آنجا سکونت گزینند .

بسم الله الرحمن الرحيم

شهید پیغام

دافغانستان دمجاهدینو اسلامی اتحاد نشراتی ارگان

د ۱۳۶۱ لمریز کال • سلواغی میاشت لومړی کال څلورمه گڼه

په دی گڼه کی

گڼه	مضمون	مخ
۱	سیاسی حل که ...	۴
۲	توطئه های ضد بشری ...	۸
۳	زموږ د سپیڅلی جهاد ...	۱۳
۴	شورای اقتصادی ...	۱۶
۵	د جهاد فضیلت ...	۲۰
۶	شناخت شیوه های ...	۲۲
۷	اولوالعزمه رسولان ...	۲۷
۸	جهاد مردم افغانستان ...	۳۰
۹	داکتر محمد عمر شهید ...	۳۴
۱۰	خونین کفنان ...	۳۷
۱۱	د ایمان نقش په ...	۵۰
۱۲	عاقبت پیروزی نصیب ...	۵۴
۱۳	چه میگویند و چه میکنند ؟	۵۸
۱۴	د جهاد د سره سنگر ...	۶۰

زموږ شعار

دخدای (ج) رضا زموږ هدف دی.

حضرت محمد صلعم زموږ رهبر دی.

قرآن کریم زموږ قانون دی.

فی سبیل الله جهاد زموږ لاره ده.

دخدای (ج) په لار کی شهادت زموږ لوړه هیله ده.

استقلال زموږ عزت دی.

شرعی حجاب زموږ پت دی.

بسم الله الرحمن الرحیم

سیاسی حل که د انقلاب شنډول؟

م. ز. مزمل

د شلمی پیړی د دی وروستی نیمائی په اوږدو کی نړیوال په غټو غټو سترګو ګوری چی د دنیا کمزوری ملتونه که له یوی خوا د تور استعمار د محکومیت زولانی ورماتوی د مقاومت او سربښندنی په نتیجه کی تور استعمار چیان دلته او هلته په ګونډو کیږی ولی له بده مرغه له بلی خوا د شلمی پیړی بی حیا سور استعمار د دغو ملتونو تیرولو ته خوله واږه نیولی یو په بل پسی یی په ډیره ظالمانه توګه د خپل استعماری (زګی) لاندی په خاورو سولوی.

دا کیسی فقط همدا د روانی پیړی کیسی دی دا د بخارا او سمرقند مروی آذربائیجان پنجده ... کیسی او دا د شرق اروپا او دجنوب ختیځی اسیا د مظلومو ملتونو او د افریقا د بی وزلو ولسونو کیسی دی چی استدلال او شواهدو ته اړه نلری.

ولی د دی په څنګ کی کله کله نه بلکی ډیر ځله خو داسی هم شوی چی د دی بدرګه او سراخستو استعمار ګرانو په منځ کی دروغی او جوړی په نتیجه کی ځینی کمزوری ولی باشهامته ملتونه لکه د والیبال پنډوسکی کله د یوه استعمار ګر په دائره او کله د بل استعماری طاقت په دائره کی لویدلی ان تردی کله چی همدا بد تلته استعماری طاقتونه د یو ملت د مقاومت په نتیجه کی ستړی شوی بیائی پخپله خوښه او پوره منافقت سره د بل استعماری طاقت پنجو ته تسلیم کړی ترڅو د دغه پاتی کمزوری انرژی او مقاومت ورختم کړی. دا کار او د دسیسی نن په ټوله نړی کی روانی دی او ترڅو چی دا انسان دښمنه استعماری طاقتونه وی روان به هم وی. دا کار په ویتنام کی په افریقا کی په مرکزی اسیاکی شوی او د اسلامی نړی هیوادونه خو د دی ډرامی اصل میدان دی.

دمثال په توګه یوازی د الجزائر مسلمان او مؤمن ملت چی د فرانسوی استعمار لاندی ژوند ورته ګران بنکاره شو دینی مراسم او اخلاق قیمتی په خطر کی ولویدل راپور ته شول د اوږ دی جګړی او جهاد په لړ کی ئی یو ملیون شهیدان ورکړل ولی کله چی فرانسویانو نور په ځان کی د مقاومت تابونه لیده نو په پوره بی شرمی د هغه هیواد نه په داسی حال پښی وایستی چی د مقاومت لمړیو صفوته ئی د استعمار چیانو نوکران رسولی وه هلته چی د اسلام په نامه آزاد شوی الجزائر د نیمه کمونستانو په لاس ولوید او په بی شرمانه ډول یی د مجاهد الجزائر نه د روسانو بین المللی د لال جوړ کړ او نن الجزائری مسلمانان چی د فرانسی پرضد یوازی همدوی وجنګیدل تر هر چا ذلیل او تر هر چا کمزوری دی په الجزائر کی هماغه فرانسوی اخلاق او معاشره روانه ده بلکی د هغه نه ملاتړ کیږی او غربی لویدلو مفاسدو ته وده ورکول کیږی ته به وایی چی پرون دا ملت لیونی و چی د فرانسی پرضد په

دومره شطارت جنگیده .

همداسی په اسیاکی ویتنامیان داوږ دی‌مودی لپاره د امریکائیانو په ضد وجنگیدل او نژدی وه چی ویتنام د دنیا د آزادو هیوادو په قطار کی ودریږی ولی بالاخره ویتنام ته هم کله چی امریکائیانو وغوښتل خپله د مه ونیسی هماغسی د الجزائر په شان بلکی د هغه نه هم بی شرمانه د روسی استعمار زولانی ور په لاس‌کړی او نن د ویتنام مظلوم ولس ددی بدنام آزاد ویتنام په غیږ کی دژوند کولونه کرکه کری او په زرهو سترگو هغوی کله ځان د سمندرونو بی رحمه څپو او کله د نهنگانو ستونی ته غورځوی او کله ویتنام د کمونستی بدنام رژیم د دودی پر ځای پخپله د ویتنام د ماشومانو غوښی خوری هودا د هغی آزادی کیسه ده چی څوک ئی پخپله لاسته را نه وړی بلکه استعمار چیان ئی هغوی ته اهدا کړی.

همداسی کټ مټ دغه کیسه نن په افغانستان کی هم روانه ده نن په افغانستان کی د روسی غدار استعمار گران ستړی شوی غواړی د مه وکړی د ملت د آزادی غوښتونکی چی د اسلام په لار کی دهغوی بی پروا غورځی پرځی له بنیاده سستی او هغه د داسی چا په لاس ورکړی چی بیا دا ملت د بل ځل لپاره د مقاومت او تحرک له خیال او تخیل نه هم کرکه وکړی افغانستان د الجزائر ، ویتنام او . . . په لار روان کړی افغانستان ملت ته د داسی‌آزادی‌کمیس‌ورواغوندی‌چی‌د تاریخ راتلونکی نسلونه او فصلونه‌ئی په کانگو ستړی شی ملت په داسی یو ناچله طلائی زولنو کی راوتړی چی بیا د تحرک او مقاومت څواک د تل لپاره له لاسه ورکړی. ،

نن چی د خبرونه لاری د افغانستان د قضیی د حل د پاره روسان او د هغه نوکران پیشنهادونه کوی له غربی نړی نه د دغی پیشنهادونوملاتړ او د افغانستان د ملت سره د خوا خوږی په عنوان دلته او هلته هغه یوازنی لاره د حل گنی پخپله د همدی زوړ استعماری ډرام یوه برخه ده غواړی چی په سنگر کی دپراته مجاهد ټوپک په ډیره اسانه

مه‌پریږدی چی د انقلاب دیوه دښمن په وړاندی
بریالی شی، خو د بل دښمن په لمن کی ولویږی
موږ داهیڅکله نشو منلای چی زموږ د مؤمن ملت
او انقلاب سرنوشت د کنفرانسونو او نړیوالو قدرتونو
د تفاهم په ترخ کی فیصله شی!

لاره واخلی نو هغه څخکی له دی
چی خپله آزادی په خپلو متو تسلیم
کړی او پخپلو هڅو او جهاد په طبیعی
ډول خپل هدف ته ورسیږی د
جنګ او وسلی په برخه کی
بدګمان او یا په شک واچوی او
بالآخره هغه خلع سلاح کړی.

نن ان په کلیوا له سطحه عام
خلک هم پوهیږی چی د جنګ
ځای به هله خبری نیسی چی
متجاوزه خوا د خبرونه مخکی د
مظلوم د ګریوان نه لاس بیرته
او پخپله په جنګ کی مصروف جهتونه
د خبرو په هکله مطمئن شی. ولی
روسان په داسی حال کی د خبرو
له لاری سیاسی پیشنهادونه کوی
چی د هغوی یو سل پنځوس زره
ځوځیان په ظالمانه توګه په پر له
پسی ډول نن د افغانستان په
ګوټ ګوټ کی د خلکو په وژلو
بوخت دی او همدا اوس چی
د ملګرو ملتونو نمایندګان د کابل
اسلام آباد او تهران سفرونه کوی
روسان نوری نوی وسلی د
افغانانو د وژنی او قتل عام د پاره
راچلوی.

ریښتیا هم چی استعمار چیانو لری
د ځان ګټلی او څه چی غواړی
بی شرمانه ئی اجرا کوی د یو کال
نه زیات شو چی روسانو د سیاسی
حل په لاره کی اوازی خپری کړی

او د روسانو سره په ګټه کی
شریک جهتونه هم هغو ته امیدوار
او هغه تقویه کوی ولی هیڅ
داونه پوښتل چی دا څنګه خبری
دی چه په جنګ او جګړو کی
د افغانستان د خلکو په مړی
چاړه راکش کوی. ځکه نن د
روسانو د مظالمو او وحشت په
نسبت چی کومه نیکمړی کر که
هم په نړی کی موجوده وه هغه
نن د دغو د روغجنو او استعماری
سیاسی حل د امیدواری په
نتیجه کی مخ په کمزوری روانه
ده او دا د روسانو د پاره ستر
موفقیت دی.

اصلاً خبره داسی نه ده چی
اسلامی تحریک او مقاومت
نا سنجیده او ناتللی دی د حل
په لار او د زمانی په ژبه نه
پوهیږی بلکی حقیقت دا دی چی
د زمانی ارزښتنا کو تجاربو دا
پخپله اسلامی تحریک او مقاومت
ته ښودلی ده چی دغسی خالی
او پوچی اوازی بی له دی چی
د ملت د مقاومت جذبه کمزوری
او یا د مقاومت خطر ته صدمه
ورسوی بله نتیجه نه لری.

څومره د انصاف او حقیقت نه
لیری خبره ده هغه څوک چی د
دی یو کال په اوږدوکی د جنګ
او جګړی په څنګ کی د سیاسی

حل ناکامه هلی ځلی وینی او بیا
د هغه په هکله امیدواری ښیی دغه
سیاسی حل ته سترګی په لاره
کیدل د مجاهد ملت په شخصیت
نه تلافی کیدونکی ضربه ده او ولی
په نه وی څه کم یو ملیون
شهیدان زمونږ ملت په دی جهاد
او مقاومت کی ورکړل ولی د دی
ملت سرنوشت تاکوته بیا دنیا
او خلک د سنګرونو په ځای د
واشنګتن او مسکو خوا ته سترګی
نیسی او واشنګتن او مسکو هم
په همغه زړه استعماری تګی د
افغانستان مسئله د شرق او غرب
او د منطقی دهیوادونو دکشمکش
میدان ته را باسی په داسی
حال کی چی زمونږ یوازی داسلامی
عقیدی او په افغانستان کی د
اسلامی نظام د پلی کیدو په خاطر
توری او ټوپک ته لاس کړی.
دوی نه د پاکستان او نه د
ایران او نه د بل کوم جهت
د پاره جنګیږی ولی دا چی د
ایران او پاکستان ملتونه د
همدی اسلامی مشترکی عقیدی په
بنا د دی جهاد نه ملاتړ او
زمونږ د خلکوسره انسانی همدردی
لری د دی معنا نه ورکوی چی
په افغانستان کی روان جنګ هغوی
په لاره اچولی ولی نن مونږ وینو
چی د مجاهد ملت په غیاب کی

خلک د هغه د سرنوشت په ټاکلو
کې لاس او پښې وهي او په پوره
بې انصافي قضيې ته د بل رنګ
په ورکولو د افغانستان
د خلکو د مقاومت متاع امریکائي
او روسي بازارونو ته ولیږي
او هلته د دې ملت سرنوشت تعین
کړي.

سونړ پوهیږو چې اوس
روسان د مقاومت ته پاتې راغلي
او د افغانستان مسئلې هغوی ته
نړۍ کې نور جنجالونه را منځته
کړي او غواړي چې د دې
جنجال نه ځان په داسې ډول
خلاص کړي چې هم خرما او
هم ثواب شي هغوی . غواړي
امریکائیانوسره د تفاهم او موافقې
په صورت کې د دې قضیې په هکله
داسې جهتونه را منځته کړي او
داسې جهت ونیسي چې د یوې
خوا د افغانستان کشمکش د
امریکائیانو د د خالت په نتیجه
کې ښکاره او ځان پدې اخ وډب کې
دامریکائیانو په‌مقابل‌کې ښکاره کړي
او د بلې خوا د همدې خبرو
اوتفا هم د لارې په افغانستان
کې د یو اسلامي رژیم د راتګ
مخنیوی وکړي او د مجاهد قیادت
او مات په‌سنګ کې دفاصلې په‌ایجاد
افغانستان د یو امریکائي ویتنام په
سرنوشت اخته کړي.

د همدې ځایه ویلی شو چې
هغه کوششونه چې د سیاسي‌خبرو
په‌نامه دجهاد او جګړې په دوران
کې روان وي او په هغوی کې
هم بیا بهرنی جهتونه دقضیې مثل
وي په حقیقت کې هغه استعماري
چل دی چې زمونږ د ازاد او
مجاهد ملت د اسارت او غلامۍ
په لار کې په کار لویدلی او د
همدې ځایه باید زمونږ هوشیار
او حوادثو ویښ کړي ملت د
بې ځایه خوشبینیو او په سختو
شرائطو کې د ستریا او بې تفاوتۍ

(پاتې په ۳۱ مخ کې)

(متن فیصله نامهٔ شورای محترم اجرائیه ا.ا.م.ا. درمورد حل سیاسی افغانستان)
شورای محترم اجرائیه اتحاد تحت تصویب ۱۲۶، ۴-۱۱-۱۳۶۱ چنین
فیصله نموده است :

درباره حل سیاسی مسئله افغانستان بتاریخ ۱۳۶۱/۴/۱ چنین فیصله
بعمل آمد بعدازآنکه روسها آمادگی خود را برای برآمدن از
افغانستان اعلام داشتند دران فرصت ما به صفت یگانه ممثل ملت
مسلمان افغانستان درین باره اظهار موقف خواهیم نمود
همچنان ما در پهلوی اینکه برای تمثیل حق سیاسی
ملت خویش به ذیحق بودن هیچ جهت دیگری قایل نیستم
با نظرداشت مکلفیت اسلامی خود به صراحت ابراز میدارم
که تا زمان برآمدن روسها از افغانستان یگانه
راه حل نزد ما استمرار و دوام جهاد مسلحانه است
وبس .

توطئه های ضد بشری کمونستها علیه اسلام

در نظر است تا مختصراً در ماحول توطئه ها و پلا نهای صحبت کنیم که استعمار گران حسود ، جبار وخونخوار بغرض سقوط جامعهٔ مسلمان ، فامیل مسلمان و افراد مسلمان بگو دال فساد ، به آن دست زده اند تا برقشر جوان در برابر دسیسه های طاغوتی مستکبران عصر با بصیرت کامل بمبارزه پر داخته و درنجات ملتهای مسلمان و اصلاح خانواده ها و افراد اجتماع به تلاشها و مساعی خویش افزایش و سرعت بخشند . هدف ما از توطئه های جباران امروز همان پیما نهای فلاکت بار و غارتگرانه است که در دام صهیو نستها ، مسو نیها صلیبیها و کمونستهای درنده خو بمنظور افساد عقیده امت اسلامی و تخریب اخلاق اصیل دینی ، ذریعهٔ سرایت مبادی گمراهکن کمونستی و لجام گسیختگی غرائز و هوسهای نفسی وبا برقراری روابط جنسی از را ههای ضد ارز شهای انسانی و ذریعه ایجاد آز در و رای پدیده های فریبنده و اغواگرانه و تقلید کور کورا

سخیداد فائز

نه و . . مکارانه منعقد میگردد .

در نظر این دون همتان فرو مایه بی عفت طبقه اناث نخستین ملعبهٔ بی قید و شرط وا ولین هدفیست که اباحت آن را برای عامهٔ مردم نشانهٔ از سیر جامعه بسوی ترق جلوه گری سازند و بدینو سیله این قشرعاطفی راکه بسهولت احساسات و عواطف شان تحریک و شکار فریب اغوا گران میگردند . چشم بسته بدون غور و تفکر در دام فتنه و فساد در می آورند و مسلماً که از راه مطلق العنانی و آزادی هر گونه روابط با این طبقه شیرازه اخلاق کریمه صدمه می بیند و فساد به آن راه می یابد و پیکر اسلامی جامعه ازین طریق با آسیبهای جبران نا پذیری مواجه میگردد .

این است توطئه های اغوا گرانه مستکبرین استعمار پیشه که یکی بعد دیگری با ار قام و قایع افشاء خواهد شد و بابر داشتن پرده ازچهرهٔ کثیف شان دیگر خواهند توا ست مردم راغافل گیر و شکار فریب خودسا زند .

در مرحلهٔ اول جنایات و نقش های ضد انسانی و وحشیانه کمونستهای متجاوز افشاء خواهد شد تا با معرفی چهرهٔ کثیف و پلا نهای تباهکن این گروه حسود و دشمن آزادی ، بشریت صیدد سیسه های شان نگردد و به این ترتیب در خدمت نسل آینده قدمی برداشته شده و بالنو به سائر جلادان فرعون صفت در برابر انظار خوانندگان قرار خواهند گرفت .

توطئه های کمونستها برای نابودی مسلمانها

در یکی از (خطرنا کترین وثیقه های مخفی) که مجله (کلمة الحق) در ماه محرم سال ۱۳۸۷ هـ مصادف با ماه نیسان سال ۱۹۶۷م به نشرآن پرداخته پلان شومی مضمراست که جهت نابودی اسلام در دسیسه خانه های کمونستها در مسکو طرح شده و آنرا در یکی از کشورهای مسلمان عربی بغرض تطبیق به بردگان اجیر خود سپرده اند و خود فروختگان فرو

مردی بسن هفتاد سالگی در راه ترحیب پاهایش را از دست داده ولی از طرف هم دو دشمن استعمار سرخ کمونیزم (روسیه) را در نمود میسازد.

مایهٔ شان بادقت کامل به تنفیذ آن آغاز کرده، تعدادی از بی خبران را بصورت لا شعوری فریب دادند. اینک قسمتی از محتویات پلان اغواگرانهٔ کمونستهای روسی را از (مجلة الحق) نقل و غرض آشنایی مزید خوانندگان باچهرهٔ مزورانه وضد اسلامی روسها تقدیم مینمائیم، این است وثائق کوبیدن و نابود ساختن اسلام در دیار اسلام:

وثیقهٔ میگوید:

«بامرور تقریباً پنجاه سال از کمونستی در روسیه وبا اینکه نیرومند ترین قوای کمونستی در جهان شدید ترین ضربات خویش‌راعلیه اسلام وارد ساخته‌اند، با زهم رفقاییکه در روسیه غرض کنترول، محاصره و اختناق روح حرکت دینی درین کشور مؤظف گردیده اند صراحتاً در شمارهٔ اول ینایر (کانون ثانی) سال ۱۹٦٤م مجلهٔ روسی (العلم والدین) چنین اعتراف عجز را در مقابله با اسلام کرده اند:

(ما در مناطق اسلامی اتحاد شوروی بامقابلهٔ داخلی دست و گریبان هستیم، چنان به نظرمیرسد گویا مبادی و اصول (لینن) هرگز بخـون مسلمانان سرنج نگردیده» «با اینکه قوهٔ بیدار علیه دین محاربه مینماید، اسلام همواره روشنی خود را پخش میسازد ونیروی آن تبارز مینماید زیرابه میلیونها فامیل در مناطق اسلامی بسوی اسلام پناه میبرند و به آن میگروند و جهراً تعلیمات اسلامی را پیش میبرند گرچه قائدین حزب و مفکرین آن از خطر بیداری اسلام در مناطق مسلمان نشین روسیه غافل هم نسیتند، چنانچه (دائرة المعارف ثقافت کمونستی) به این سوضوع اشاره کرده می نویسد که اسلام خطرناکترین دین ارتجاعیست وهمهٔ امکانات خود را بکار میبرد تا در خدمت استثمار، فیودالی و سرمایه داری قرار داشته باشد و تمام کمک های خویش را در اختیار استثمار میگذارد، اسلام دین جامد و دشمن نهضت و ترقیست، باکمونیزم دشمنی آشتی ناپذیر وحسودانه دارد و تحرکات آزاد یخواهی را بر پامی سازد».

وثیقه میگوید:

«یکی از نقشه ها این است که اسلام خود، وسیلهٔ نابودی اسلام

قرارداده شود و این پلان ذیلاً سنجیده شده :

۱ - متارکه با اسلام بمنظور چیره شدن بر اسلام ، نه جهت آرام گذاشتن آن ، متارکهٔ موقت تا سیطره و تسلط ما تضمین و قبائل عربی را به نظام کمونستی جذب نمائیم :

۲ - تشهیر قبائح علماء و دانشمندان دین و حکام متدین و با خدا و متهم ساختن ایشان بنام اجیران و عمال استعمار و صهیونستها .

۳ - توسعهٔ تعلیمات کمونستی در تمام مکاتب ، مدارس و پوهنتو نهادر همه مراحل . . .

ایجاد مزاحمت در برابر اسلام و محاصره همه جانبهٔ آن بحیث یک قدرت تهدید کننده در قبال کمونستی عرض اندام کرده نتوانند .

وثیقه میگوید :

«٤ - ایجاد موانع در حین تبارز نهضت های دینی ولوناتوان و ضعیف هم باشند تعقیب سرکوبی هر گونه قیام دینی بصورت دوا امدار باکمال هوشیاری و بیداری وارد ساختن ضربهٔ شدید بدون هیچگونه ترحم و دلسوزی ولو بکشتار منجر گردد علیه تمام کسانیکه وظیفهٔ دعوت بدین را بدوش گرفته باشند .

- باآن هم از نظر پوشیده نیست که دین نقش ارزنده و دورهٔ خطرناکی را در جامعه سازی از خود بجا میگذارد . روی این اساس و جیبهٔ ماست ، تا آنرا درهر موقع از هر طرف تحت محاصره قرار دهیم ، تهمتهای گونا گون را علیه آن ببندیم ، و نفرتی را در اذهان عامه خلق کنیم که هیچگاه از دشمنی اسلام دست بردار نشوند .

۵ - نویسندگان ملحد علیه اسلام تشجیع و در هجوم بضد دین به ایشان آزادی عام و تام داده شود تا علیه شعور دینی ، ضمیر ایمانی ، و قهرمانان دینی بتازند ، در اذهان عامه جانشین گردد که عصر دین گذشته و این کارتا اندازهٔ انجام شده است زیرا اکنون جز عبادات شکلیه مانند نماز ، روزه ، حج ، نکاح و طلاق چیز دیگری از اسلام باقی نمانده و این هم عنقریب زیر سلطهٔ نظم کمونستی خواهد آمد و از آن به نفع خود کار خواهد گرفت .

۶ - قطع کامل روابط دینی بین قبائل ، برقراری روابط کمونستی بعوض همان روابط اسلامی که بزرگترین خطریست برای کمونستی علمی .

۷ - حقاً که قطع روابط دینی و محو دین ، باویرانی مساجد و و عبادتخانه ها بدست نمیآید ؛ زیرا دین در ضمیر مسلمان کمین گرفته و معابد مظهر یست بیرونی از مظاهردین و هدف تخریب ضمیر دینی است و تخریب دین در ضمیر مسلمانان درصورتی متشکل نخواهد بود که در انتقال سیطره ، حکمروائی و قیادت به نظام کمونستی پیروز شویم .

و توفیقی بیابیم که آنچه دین را به نابودی میکشاند تعمیم بخشیم از قبیل قصه ها ، سینما ها کنفر انسها ، اخبار ها ، مجلات و کتابها بیکه بسوی الحاد دعوت میدهد . و آنرا بین جوانان و مردم پخش و مروج می سازد ، دین و علمای دین را به باد مسخره میدهد ، علم را یگانه مایهٔ حل تمام معضله های حیاتی معرفی مینماید و همه را بدون اتکاء بکدام منبع واقعی دیگری تنها بعلم دعوت میکند و مقام خدایی را به آن ذهن نشین می سازد .

۸- ایجاد مزاحمت در برابر آگاهی و فهم دینی ، و طرد آگاهی دینی توسط آگاهی علمی محض .

۹ - فریب عامهٔ مردم به ترتیبیکه آنها را متیقن و قانع سازیم که عیسی (ع) پیرو اصول اشتراکی بود بلکه زعامت اشتراکیین را بدوش داشت ، وفقیر بود و در فامیل فقیر چشم بدنیا کشوده بود ، و اتباعش فقراء و در فاقگی بسر میبر دند و مردم را بمبارزه علیه اغنیاء دعوت میکرد . و ما ابر از میداریم که محمد (ص) رهبر اشتراکیین ، خود فقیر و اتباعش فقراء بودند بلکه با محتکرین ، فیود الهاو سود خواران محاربهٔ آشتی ناپذیری را براه انداخته بود و علیه ایشان قیام کرده بود ، وجیبهٔ ماست چهرهٔ انبیاء و پیامبران را به این شکل به مردم تصویر کنیم . تاکه میتوانیم و امکانات برای ماميسر است وظیفه داریم تقدس روحی پیامبران ، موضوع نزول وحی و معجزات انبیاء را به باد فنا تحویل دهیم تا پیامبران را در حلقهٔ مردم عادی در آورده و تا از بین بردن عظمت ذاتی ایشان که عامل بارز جذب قلوب و دریافت دوستان پروانه صفت بحساب میآید برای ماسهل و ساده بوده باشد .

۱۰ - در قرآن ، تورات و انجیل داستا نهای آمده ، برای اینکه توانسته باشیم بدون تصادم وبر خورد منفی با ذهنیتهای طبقات عامه، مردم را به کمونستی متمایل سازیم ، وجیبهٔ ماست داستانهای قرآنی را مادی و تاریخی تفسیر و توجیه نمائیم ، بطور مثال میتوانیم داستان یوسف (ع) را مادی و تاریخی تفسیر کنیم ، امکانات میسر است از جزئیات آن بغرض تحریک احساسات عامه برضد سرمایه داران ، فیود الها ، زنان شریف و با عفت و حکام مرتجع استفاده نمائیم .

۱۱ - تمام نیروهای دینی را به نظام کمونستی منقاد ساخته ، و آنرا از نتائج سود مندش .

بصورت تدریجی از اسلام تجرید نمائید .

۱۲ - طبقات عامه را به اشعار های کمونستی مصروف و سرگرم سازید و نگذارید فرصتی برای فکر کردن در اختیار داشته باشند ایشانرا به اشعار حماسی ، وطنی سرودهای محلی، امور عسکری شؤن حزبی ، گفت و شنود های لا یعنی و مار شهای دسته جمعی مشغول نگهدارید و همواره ایشانرا بدستیابی نتائج ثمر بخش و پشیرفت سطح زندگی وعده داده تطمیع سازید ، مسؤلیت پسمانی اقتصادی ، فقر، فاقگی ، مرض ، غیره وغیره را بدوش ار تجاع، استعمار، صهیونستی،فیودالی و پیشوایان دین حواله دارید .

۱۳ - با جستجو و اظهار خلل ها و معایب در ارزشهای دینی و روحی ، تخدیر و خاموش ساختن نهضتهای اسلامی آنرا در گودال نا بودی سقوط دهید .

وثیقه ابراز میدارد :

۱۴ - شب و روز ، صبح و شام بدون وقفه علی الاستمرار در تبلیغ به نفع انقلاب سعی ورزید زیرا انقلاب اولین و آخرین ناجی ملتهاست از تسلط حکام مرتجع ، هکذا همواره تبلیغ کنید که کمونستی همان جنت موعودیست که به طبقات زحمتکش وعده داده شده بود .

۱۵ - افکار الحادی و بی خدایی را پخش سازید بلکه درنشرو اشاعه هرگونه فکریکه شعور دینی و عقیدهٔ اسلامی را بسوی ناتوانی سوق میدهد تلاش کنیدو در هر منطقه اسلامی اعتمادی را ازبین برید که نسبت برجال دین در اذهان ایجاد گردیده .

۱۶ - باکی ندارد که دین را جهت ویرانی دین استخدام کنید هکذا فرقی نمیکنند که زعماء ولیدران کمونستی بغرض اغفال

(بقیه درصفحه ۱۷)

زمونږ د سپېڅلي جهاد په اوږدو کې علمي نیمګړتیاوې

ج . سرفراز

په اوسني وخت کې :

سره لدې چې د دې اسلامي جهاد پیل د اسلامي پوهو او په خدای مینو عالمانو د وینو د توئیدلو او سرښندنې نتیجه وه .

چې مسلمانو عالمانو شروع او په خپلو وینوئ تازه کړ .

خو د وختونو په تیریدو او د جهادي ساحې د پراختیا له کبله پکښې ورو ، ورو د عالمانو واک لږیږي او خدای مکړه د هغې ورځې په لور مخ په وړاندې روان یو چې مسلح جهاد د نا اهلواو بې کفایتو کسانو په لاس کښې پریوځي .

پدې برخه کښې ډیرې نیمګړتیا وې شته چې باید پوره پاملرنه ورته وشي د جهادي قیادت د زیاتې پاملرنې لپاره ئې خورا مهمې نیمګړتیاوې په لاندې ډول لیکل کیږي

الف-د قوماندانانو شهادت :

دا یو واقعیت دی چې شهادت د ماتې عامل نه بلکه شهادت د برې زیرې وی د قوماندان شهادت د مجاهدینو په زړه کښې له جهاد سره جوش مینه او د خدای لیار کښې د شهادت پاکه روحیه نوره هم را او چتوی خو د جهاد د تنظیمي نیمګړتیا وو له کبله په ځینو ، ځایونو کښې خورا بده اغیزه پریدې .

پدې معنا چې د یو عالم او مجاهد قوماندان له شهادته وروسته د قبیلوی او کورنیو اړیکو له مخې قیادت داسې څوک په غاړه اخلي چې که څه هم په جهاد کښې ډیر نامتو او زړورهوی ، خو په علمي ساحه کښې خورا پاتې او له اسلامي معلوماتو څخه بالکل نا خبره وی .

مونږ په سترګو ولیدل چې د ډیرو تکړه مجاهدو او قهرمانانو قوماندانانو له شهادت نهوروسته د هغوی خپلوان او نژدې دوستان یوازې او یوازې پدې اساس چې د شهید قوماندان خپل دی ، قوماندانان شول چې د خپلې نا پوهې او له اسلامي معلوماتو سره دنه اشنایې له کبله ئې داسې قدمونه پورته کړل چې د قهرمان قوماندان له شهادت څخه پخوائې په هغه لور نیت هم نشو ښکاره کولای .

نو ځکه باید د مسلح جهاد مشران دې ټکي ته خورا پاملرنه وکړي او پرې نژدې چې د قوماندانانو ، ټاکل او لرې کول د ځینو بې ځایه عنعنوی رواجونو ځینې قربان شي .

ب د دښمنانو پر له پسې دسیسې:

د اسلامي جهاد قسم خوړلو دښمنانو پتیلې ده چې د دې اسلامي جهاد مسیر باید بدل او دا جهاد ، له اسلامي اصیل خط

څخه منحرف کړي .
دی شوم هدف ته درسیدلو په خاطر له مختلفو دسیسو څخه کار اخلي ، له پیسو ، ټکو څخه نیـولی د قهرمانو او مجاهـدو قوماندانانو تر شهیدولو پوري .
پدی معنا چی د اسلامی جهاد دښمنان هڅه کوی چی د اسلامی جهاد قیادت باید د هغه چا په لاس کښی وی چی د دوی په ځنځیری مزی‌د وتړل شي او یالږ ترلږه ددوی د لاس نا ځکه شی .
دی ناپاک او کر غیړن هدف ته درسیدلو په هیله ، کله خو د ځینو کـم علمو قوماندانانـو داخیستلو لپاره له بې حسابه روپو درو اغجن شهرت او باندنی سفرونو څخه کار اخلي ، او کله چی پوه شی چی کوم قوماندان د دوی په جال کښی نه را نښلی دشهادت لپاره يي دسیسی په کار اچوی.په واضحو الفاظو :
مونږ په سترگو و لیدل چی ډیر داسی قوماندانان شته چی فقط لږ څه مخکی پری د یو غربی کافر او یا شرقی کافر کوم فرق نه وه لکه څنگه ئی چی روسان بد راتلل او پرضد ئی خپل سر قربانی ته وړاندی کړی و ، همغه شان ئی غربیانو ته هم په کرکجنه سترگه کتل .

خو دا چی یو یا دوه ځله ئی د امریکا غږ ، لندن غږ !!! (بی ، بی ، سی) له استعماری راډیوگانو څخه نوم واخیستل شو او د استعمار چیانو په مجلو او جریدو کښی ئی عکس خپور شو ، او شرایط ورته برابر شول چی د همدغو استعمار چیانو د چل فریب او ټگیوپه ځینوکانفرانسونو کښی برخه واخلی .
نن هغی مرحلی ته رسیدلی چی یوه ورځ يي هم کور د استعمار د دغو نمایندگانو څخه خالی نه وی او د دوی زیات وخت هم د استعمار له دغو گوډاگیانو سره تیریږی ، پدی برخه کښی مونږ له جهادی قیادت څخه هیله لرو چی د خارجی ژور نالستانو او خبریالانو ارتباط باید محدود کړی تر کنترول او اداری لاندی ونیول شی ، له هغه څخه باید پوښتنه وشی چی :
له چا سره گوری ؟
د څه لپاره ؟
او څه له ځان سره وړی؟
دا مهم ټکی باید د جهاد قیادت ته معلوم شی ، او یوازی او یوازی د قیادت تر کنترول لاندی صورت ونیسی .
خدای مکړه داسی نه چی بالآخره پدی برخه کښی له نه حل کیدونکو ستونزو سره مخ شو.

ج - د قیادت جلا والی :

دا خورا خطرناک ترینه نیمگړتیا ده چی زمونږ دا پاک او سپیڅلی جهاد ورسره مخ دی .
که څه هم د لوی خدای جل جلاله په فضل او احسان پدی هکله مؤثر قدمونه اخیستل شوی دی ، خو لکه څنگه چی ځائی تراوسه هغه پړاوته نه دی رسیدلی .
دا باید ومنو چی د قیادت جلاوالی د اسلامی جهاد د رنگ او شکل په بدلولو کښی خورا مهم رول لری .
ځکه د قوت او موازنی د یو شان کیدلو په هیله بیا پدی پسی څوک نه گرځی چی کوم ملگری ئی عالم ، او کوم ئی بی علمه دی ، کوم یوئی په اسلام پوه او کوم یوئی له اسلامی علومو سره نا بلده دی خو د ډلی ، او تپلی دقوی کولو او لویو لو یوه تیزه منده وی چی هر څوک ئی پکښی له ځان سره ملـگری کړل .
پـدی برخه کښی د سلگونو ستونزو له پاسه داسی‌موهم ولیدل چی د ډلی د جوړولو د لیونی مینی په برکت د داسی دینی عالمانو او د داسی مجاهدینو چی

هر څوک ورته په احترام قایل ځه چې په خپله جلا قیادت ئې هم منی ، په مقابل کښې غله ، داړه مار ، چرسیان جوارګر مسلح شول ، او بالآخره ئې دا خبر هم واورید چې مولوی صاحب د ده د چرسی قوماندان له خوا په شهادت ورسید .

د افغانستان د مجاهدینو داسلامی یو والی له قیادت ځخه پوره هیله من یو چې تر هر څه لومړی د جهادی قیادت د یو والی لپاره فعال او مؤثر قدمونه واخلی .

د سنګر له علماؤ ځخه خالی شو :

زمونږ په ټولنه کښې هسې هم د علماؤ او پوهو کسانو اندازه د ګوتو له شمیر ځخه زیاته نه وه .

خو د مسلح جهاد له پیل ځخه وروسته نور هم پسی کم شول ځکه چې ځینی ئې د جهاد په لومړیو وختونو کښې د روسانو ګوډاګی نظامونو له خوا زندانونو ته لاړل ـ چې تر اوسه ئې د ژوند او مرګ پوره معلومات نشته .

او ځینی نور ئې دګرمو سنګرونو په منځ کښې د شهادت لوړ مقام ته ورسیدل .

او ډیره کمه برخه ئې چې مهاجر شول هغوی د ژوند ځینو ضرورتونو پری نښودل چې بیرته د جهاد د سنګر په لور ولاړ شی.

زیاته برخه ئې په پیښور او نورو نمایندګیو په دفترونو کښې مشغول شول او ځینی نور ئې څوک اروپا ، امریکا او یا یو بل ځای ته چې د سر پټولو ځای پیدا کړی ولاړل .

باید ووایو چې پدی وختونو کښې د جهاد سنګرونه هو مره له عالمو خلکو ځخه خالی شوی دی ، چې هلته اوس د شهید د جنازی لپاره امام هم نه پیدا کیږی :

بس د چا چې کوم ټکی یاد دی .

هغه یاد پیښور په دفترونوکښې ناست دی ،

او یا د غرب په پار کونوکښې چکری وهی .

هو !

دا ددی پوهانو کمزورتیا ده چې د خپل ملت سره ئې پدی سختو او له زغم ځخه پورته حالاتو کښې ملګرتیا پریښوده .

دوی د همدغه مظلوم او بی لیکه او بی لوسته ملت په وینو ور وزل شول .

خو چې سخته ورځ راغله ددی پرځای چې له هغو ستونزو سره چې دوی ئې لمدی میدان ځخه و شړل مقابله وکړی او له خپل مسلمان ولس سره اوږه په اوږه ودریږی .

د آرامتیا او امن لیار چې ب

اتل مؤمن مجاهد د دښمن آولوتکو ته د انتظار په حالت کې لیدل کیږی . ګوری چې د دښمن نه په غنیمت نیول شوی اسلحه بیرته دښمن ته توجیه کیږی .

اغزیو نرمه لیار ده غوره او د بې
پروائی خر ځادر ئې له غوړونو
را تا وکړ .
نو چې دا د دوی نیمګړتیاوی
دی .
خو د دی په څنګ کښې د
جهاد د قیادت په خوا کښې هم
داسی نیمګړتیاوی شته چې هغه
د دی باعث ګرځیدلی دی چې
پوه او عالم خلک و نشی کولای
چې د جهاد په لارښوو نه او
پرمختګ کښې پوره برخه واخلی.
د اسلامی جهـاد د قیـادت
تنظیمونه زیاته برخه ئې سره لدی
چې د تنظیم په نوم پیژندل شوی
دی خو د واقعیت له مخې ځینی د
څو تنو او څو کورنیو مجموعی
دی او بس .
پـه مرکزی هستو کښې ئې
ځینو داسی خلکو ځای نیولی دی
چې هغوی خو اصلاً د علم او
پوهی سره نا بلده او نا آشنا دی.
نو ځکه هڅه کوی چې د دوی
په مربوط تنظیم کښې عالم او
پوه خلک چې د ښو او بدو د
تول توان ور سره وی ، ځای و
نه نیسی ، د هغوی د راتلو، او
پـه هغوی بـاندی د ساحی د
تنګولو لپاره ، مختلفی حربې او
مختلفی دسیسې په کار اچوی چې
د دوی له کورنی سره ئې اړیکی
پری شی .
ځکه نو پوه او عالم خلک د
خپل ورځنی ژوند ، د خپلو
کوچنیانو او ماشومانو د ساتلو
لپاره کله ، یو خوا او کله بلی
خواته ستدی وهی ، ان تر هغې
چـې وزرونــه یې و شی ، او
والوزی !
بیانو چې قیادت د دی جنابالو
په لاس کښې یې له مخالف او بې
له ګوته ایښوونکی څخه پریوزی،
نو ځکه به هغه جهاد چې د دوی
قومانده پکښې یواځینی قوماندان
وی ، له علمی نیمګړتیاوُ سره
مخامخ او د جهاد سنګرونه به له
عالمانو څخه خالی وی .

د- په علمی ساحه کی مصارف
کم دی :

له هغی ورځی نه چې مسلح
جهاد پیل شوی دی هغه مصارف
چې د جهاد په وسلو ، مهاجرینو،
دفترونو او نورو لوازمو شوی
دی ـ له هغو مصارفو سره چې
په علمی ساحه کښې شوی دی ـ
هیڅ اندول کیدای نشی .
هغه مصارف چې د کتابونو ،
مجلو ، اخبارونو او نورو علمی
نشریو په چاپ شوی دی ،
د نورو مصارفو په مقابل کښې
په زرو کښې له یو څخه هم کم
دی .
پداسی حال کښې چې مونږ د
پاڅیدلی مسلمان ولس پوهولو ،
د اسلامی علومو زده کړی ، د
جهاد د هدف پیژندلو ، د اسلام
د دښمنانو او دوستانو تشخیص
ته دولس له مسلح کولو څخه
زیاته اړتیا لرو .
نو ځکه مونږ د جهاد لهقیادت
څخه په کلکههیله لروچې :
۱- د ملت د مسلح کولو په
څنګ کښې باید د ملت روزنې
ته هم خورا توجه وشی .
د دی لپاره چې عام ولس له
پوهی ، او علم سره په لنډ وخت
کښې اشنا شی ، لاندینی ټکی باید
عملی شی .
الف ـ د افغانستان په آزادو
منطقوکښې باید ښوونځی پرانستل
شی ، او هلته چې کوم استادان
ځی ، د هغوی کورنی او نور مالی
ضرورتونه ټول پوره شی .
پدی برخهکښې دی له مهاجرو
معلمینو څخه په دا و طلبانه ډول
انتخاب وشی. او هغه استادان
چې دی قربانی ته حاضریږی ، د
نورو په نسبت دی زیات و پالل
شی .
ب ـ د مجاهدینو له هرګروپ
سره دی ، یو دینی عالم ضرور
یو ځای شی چې د فراغت

(پاتې په ۵۷ مخ کې)

پیوسته به گذشته

سید رسول

"شورای اقتصادی کومیکان"

و

استثمار گران کرملین

ادغام اقتصاد در امپراتوری

خروسچف در جلسه منشی های اول احزاب کمونست ممالک اقمار را که در جون (۱۹۶۲) در مسکو منعقد گردید فیصله نمود که کار های امپراطوری بین ممالک عضو تقسیم شده هر کدام قسمتی از کار ها را انجام داده در همان رشته خاصی که نظر به مساعدت شرایط آن واگذار میگردد تخصص کامل حاصل نماید. این فیصله نامه که بنام (اساسات تقسیم کار بین المللی سوسیالستی) یاد گردید روی اصل (اختصاصی ساختن) صنایع ممالک اقمار و (هماهنگ ساختن پلانهای انکشافی) ممالک اقمار استوار بود. (سرمایهٔ گذاری های مشترک) ممالک اقمار جهت استخراج مواد خام مثل نفت و گاز که اقلام عمده آنرا تشکیل می داد، روی دست گرفته شد تا منابع مواد خام برای متخصصین و کارخانه های ممالک اقمار سراغ گردد.

این پیشنهادات و فیصله ها در زمانی صورت گرفت که کمپ کمونیزم بصورت علنی به دومرکز متخاصم (مسکو و پکن) تقسیم گردیده بود. مخالفت های رومانیه باروسیه و نزدیکی آن مملکت باچین، پایه های امپراطوری را سست ساخته بود لذا تلاش های لازم بود تا از یکطرف مشکلات عاجل وقت رفع گردد و از جانب دیگر هدف طویل المدت کرملین یعنی باهم مرتبط ساختن و ادغام اقمار در امپراطوری را بر آورده سازد.

روش های تازه که از طرف خروسچف در حساس ترین روزگار سیاست خارجی روسیه معرفی شد بیشتر بـه (اختصاصی ساختن) صنایع ممالک اروپای شرق تأکید می ورزید و هدف اساسی آن رشد صنایع ثقیله و بلند بردن سطح تولید فلزات بود. مگر آیا به ضرورت اولی ممـالک بصورت جداگانه هم کدام توجه بعمل آمد ؟ و یا اینکه به منافع عاجل ملی هم کدام اهمیت دادند یا خیر ؟ با آنکه در همه قرارداد ها و منشور های اولی و متون تجدید نظر شده ای شورای کومیکان به حاکمیت ملی، تساوی حقوق ممالک عضو، منافع ملی در روی دست گرفتن پروژه های که به هر دو جانب مفید باشد، اشاره شده اما در عمل هیچیک ازین موضوعات مراعات نگردیده.

در (اصول اساسی تقسیم کار بین المللی سوسیالیزم) ذکر شده که: روس های پلانیزه شده تقسیم کار بین المللی سوسیالیزم در بهـره برداری های از منابع

اقتصادی جهان سوسیالیزم، تنظیم بهتر عوامل تولید ، استفاده بهتر از قوای بشری و منابع مادی ممالک سوسیالستی و تقویه بیشتر قوای دفاعی کمپ سوسیالیزم کمک خواهد کرد. . . این مسئله از موضوعات عمده و مهم است که نظامیان کرملین میخواهند آنرا در اذهان جا دهند. یعنی عبارت (کمپ سوسیالیزم) که یکی از سلاح های سیاسی حکمداران کرملین است در اکثر جاها ذکر گردیده و آنها میخواهند که در تبلیغات شان از آن به نفع خویش بهـره برداری نماینـد. مسکو میخواهد که به جهانیان بفهماند که سیاست خارجی روسیه در ساحه سیاسی و اقتصادی انعکاس دهنده خواسته های یکعده از ممالک است ازینرو روس ها میخواهند که ممالک اقمار را به عنوان (کمپ سوسیالیزم) معرفی نموده خود را سخنگوی آنها قملداد نمایند.

به عملی نمودن سیاست (صنایع اختصاصی) از طریق هماهنگ ساختن پلانهای انکشافی ممالک اقمار توجه خاصی صورت گرفته. هماهنگ ساختن پلان‌های انکشافی ملی ممالک اقمار به خاطری روی دست گـرفته شد تا در طویل المدت این پلانها را به (پلانهای انکشافی منطقوی) مبدل ساخته ممالک اقمار را عملا در یکدیگر منحل سازند. انکشاف زراعت در یک مملکت ، صنایع ثقیله در مملکت ، تولیدات کشتی رانی در مملکت سوم و به همین ترتیب هر مملکت در تولید یکی یا چند قلم مواد مهارت کامل حاصل نموده تکافوی ما یحتاج تمام امپراطوری را بعهده بگیرد. مابقی احتیاجات اش باید از سایر ممالک گردد. این سیاست خود بخود ممالک اقمار را باهم بافت زنجیری داده مجبور میگردند در داخل مرز واحد اقتصادی زندگی نمایند.

قبلا نیز تذکر دادیم که مسئله منافع ملی در برنامه های تازه در نظر گرفته نشده و کرملین فیصله نمود که باید مشکلات همگی را بصورت همگانی حل نمود. روی این هدف در فبروری (۱۹۶۳) یک لست از پروژه هایی که باید بصورت مشترک از طرف ممالک اقمار روی دست گرفته می شد به تصویب رسید. این پروژه ها که اصلا درحل مشکلات عاجل داخلی سهمی نداشتند بار اضافی بدوش اقتصاد ممالک عضو بودند. مثلاً پلان انکشافی چکوسلواکیا در طول سال های (۱۹۶۶-۷۰) مبلغ(۲۳۰) ملیون دالر خرچ اضافی را جهت تولید ماشین الات وصدوران به بازارهای منطقه متحمل گردید و پولند از سال (۱۹۷۱) الی (۱۹۷۵) مبلغ (۱۳۰) ملیون دالر اضافی را جهت ایفای تعهدات اش در برابر کومیکان به مصرف رسانید که ضربه مهلکی به بودجه انکشافی آن ممالک بوده.

صنایع چکوسلواکیا که مشغول تولید ماشین الآت و صنایع ثقیله است فرصت این را ندارد که قوای بشری و مواد خام وارد شده اش را در ساحه تولید مواد اولیه و ضروریات داخل متمرکز سازد ازینرو به بحران شدید داخلی مواجه است.

بصورت اوسط (۴۸) فیصد صادرات این مملکت را در بین سال های (۱۹۶۵ و ۱۹۷۶) ماشین الات صنعتی تشکیل می داد در حالیکه مواد اولی ان همه از خارج مخصوصا از روسیه که مسئولیت تهیه مواد خـام مورد ضرورت امپراطوری را بعهده دارد وارد گردید. به این ترتیب درجه رشد ممالک اقمار از روی تجارت خارجی و صادرات ان اندازه گیری شده به رشد واقعی‌وثبات اقتصادی داخلی قطعاً توجه بعمل نیامده است. این روش های استعمار

گرانه روس ها بود که در سال (۱۹۶۸) روند اصلاح طلبـانه چکوسلواکیا که از وضع اقتصادی حاکم راضی نبود بـا زور نیزه قشون سرخ روسی منکوب شد. چکوسلواکی ها فریاد می زدند که درحالیکه خود نان نداریم صنایع مملکت به عنوان ایفای تعهدات سوسیالستی به تولید ماشین الات که باید به دیگران نان بدهد مصروف می باشد.

تقریباً (۲۰) فیصد ماشین الات ثقیله و مدرن روسیه از خارج وارد میگردد. لذا بر چکوسلواکیا فشار وارد نمود تا سطح تولیدات ماشین الات و صنایع ثقیله اش را بلند ببرد. زیرا این کار را جز چکوسلواکیا، کدام مملکت دیگری انجام داده نمی توانست. ایالت بوهیمیا یگانه منطقه بینی دو دریای (راین) و (ولگاه) بود که صنایع ان از تخریبات جنگ جهانی دوم متأثر نشده بود. همچنان چکوسلواکیا از سرمایه گذاری المانها در طول زمان جنگ بیش از حـد مستفیـد گردیده بود. ۳۰ ٪ فیصد مجموع صادرات سال (۱۹۵۵) و (٤۵۱) فیصد سال (۱۹۶۰) چکوسلواکیا راماشین الات و صنایع ثقیله تشکیل می داد که (۶۰) در صد ان به روسیه صادر گردید.

ستالین ساختمـان صنعتی چکوسلواکیا را تغیر داده صنایع پیشرفته شیشه سازی، نساجی و بوت سازی را که چکوسلواکیا در ساختن ان خیلی مشهور بود معطل قرار داده تمـام صنایع آن متوجه تولید ماشین الات ثقیله گردید که دران زمان صدوران از غرب به روسیه تحریم شده بود. درحالیکه چکوسلواکیا مصروف تولید ماشین الات ثقیله و سلاح های مختلف النوع برای پکت وارسا بود در روسیه بحران شدید زراعتی رونما گردید که نتوانست ما یحتاج چکوسلواکیا را تکافو نماید. تولیدات زراعتی روسیه به لصف تقلیل یافت و ذخایر غله القدر بزرگ نبود که مایحتاج اقمار را تکافو نماید لذا چکوسلواکیا مجبور گردید که مواد خوراکی مورد ضرورت اش را از منابع خارج از بلاک بدست ارد. در سال (۱۹۶۲) چکوسلواکیا مجبور گردید که (۸۹۸) تن گندم از منابع غربی و فقط (۲۹) تن گندم از روسیه بدست آورده مبالغ اضافی رابه مصرف رساند. با انکه کارخانه های چکوسلواکیا به خاطر تهیه ماشین الات روسیه مصروف تولید بود تاتعهدات خویش را ایفانماید اما برادر سوسیالستی اش یعنی روسیه تکلیف اش را نشناخته این بلر را با چکوسلواکیا نکشید.

همانطوریکه سیاست های استثمار گرانه ستالین عواقب و خیم داشته باعث قیامهای ملی(۱۹۵۶) پولند و هنگری شد، روش جدید خروسچف نیز مردم چکوسلواکیا را به کوچه ها کشانید. بهمین ترتیب قیـام سال (۱۹۶۸) چکوسلواکیا مانند قیـام های (۱۹۵۶) پولند و هنگری زنگ خطر را به صدا درآورد و نظامیان کرملین در صدد بوجود اوردن تغیرات عمده اداری و صنعتی در کومیکان گردیدند. در این زمان برنامه تازهای به نام (Complex Program) (برنامه وسیعوپیچیده) روی دست گرفتند. مسوده برنامه مذکور در سال (۱۹۶۹) طرح و در جولای (۱۹۷۱) مورد اجرا قرار گرفت.

یکی از جوانب استعمار روسی متکی ساختن صنایع ممالک اقمار بر روسیه میباشد. روسیه که یگانه منبع تهیه مواد خام کارخانه های ممالک اقمار میباشد از یکطرف مکلفیت تهیه مواد مورد ضرورت کارخانه خویش را بعهده دارد و از جانب دیگر از ممالک اقمار را همچنان عرضه نمودن مواد خام ،

مخصوصاً مواد منرالی ، ببازارهای غرب جهت بدست اوردن اسعار نایاب خارجی. این مکلفیت سه جانبه روسیه باعث کشیدگی های زیادی در صنایع ممالک اقمار گردیده وپیشرفت پلانهای انکشافی انها به رویدادهای اقتصادی داخلی روسیه تعلق میگیرد.

یکی از اقلام عمده صادرات روسیه به ممالک اقمار نفت و گازمیباشد. درجه رشد صنایع در ممالک اقمار و پیشرفت پلانهای انکشافی انها بر این دو منبع انرژی اتکا دارد. بسا اوقات واقع شده که روسیه نتوانسته نفت و گاز مورد ضرورت صنایع ممالک اقمار را نسبت پائین بودن سطح تولید داخلی تهیه نماید. مثلاً تولیدات نفت و گاز روسیه در سال (۱۹۷۵) از (۱۱) فیصد به (٦) فیصد تنزیل نمود درحالیکه ضرورت ممالک اقمار درین سال (۱۳۸) ملیون تن به ((۲۲۸) ملیون تن ارتقاء یافته بود و همچو موضوعات باعث شده که ممالک اقمار جهت بدست اوردن مواد مورد ضرورت کارخانه های شان در داخل روسیه سرمایه گذاری نموده منابع مواد خام ان مملکت را انکشاف دهند. لذا پروگرام وسیع و پیچیده یا (کامپلکس پروگرام) به این موضوعات اهمیت خاص قائل شده ممالک اقمار را مکلف می داندکه به‌خاطر ایفای نقش فعال‌سوسیالستی شان باروسیه همکاری برادرانه نموده استعداد اخراج نفت و گاز روسیه را در سال های (۱۹۸۰) به پیمانه وسیع بلند برند! (البته این موضوع خاص بصورت جداگانه تحقیق خواهد گردید.)

هر یک از ممالک اقمار مکلف اند که در یک یا چند رشته تعین شده درجه تخصص اش را بلند کیف و کمیت انرا به سطح بین المللی برساند اما با انهم ممالک بلاک کمونیزم قادر نیستند که اشیای تولید شده شانرا در بازار های ازاد به فروش برسانند. کیفیت اجناس تولیدی ممالک کمونستی نمیتواند در بازارهای بین المللی رقابت نماید لذا به یک مارکیت حمایت شده ، ضرورت دارند و میکوشند واردات و صادرات شانرا از طریق قرار داد های دو جانبه و چندین جانبه تنظیم نموده ثبات نسبی در تجارت خارجی شان برقرار نمایند. اجناس تولیدی ممالک کمونستی یا بین خود شان خرید و فروش میشود یا اینکه به ممالک جهان سوم در بدل بدست آوردن منابع مواد خام صادر میگردد.

مثلاً (۱٦،۳) فیصدماشین الات تولیدی اش را بر غرب و باقی (۸۳،۷) فیصد انرا یا در بازارهای ممالک اقمار فروخته و یا به ممالک جهان سوم صادر نموده است. لذا بوجود آوردن (یک مارکیت که دران رقابت وجود نداشته و از هر نگاه تحت نظر باشد) برای روس هاهم از نگاه سیاسی و هم از نگاه اقتصادی ضروری است و باید با بکار بردن نیرنگ های گونا گون ازان پاسبانی نمایند.

با آنکه مارکسیزم ، مخصوصاً مارکسیست های روسیه ، انکشاف صنایع و کارخانه ها را مرحله نزدیکتر به جهان خیالی شان می دانند اما با آنهم روسیه یک حصه از خانه بزرگ خود را مکلف ساخته است که از انکشاف صنایع ثقیله خود داری نموده توجه بیشتری به مزارع نماید. این مکلفیت که بدوش بلغاریا است نمیتواند از ادای این وظیفه شانه خالی نماید. فعلاً بلغاریا حیثیتی را که لیوزلند به انگلستان دارد بخود گرفته است.

در هنگری به تعداد بیش از حد لازم کارخانه های صنایع ثقیله آباد شد که همه بر ماشین الات و

(بقیه درصفحه ۷۲)

مولوي محمد سعید

د جهاد فضیلت د نبوي احادیثو په رڼا کې

دا یو څرګند واقعیت دی چه جهاد یعنی د خدای په لیار کی د هغه ذات د کلمی د لوړولو په خاطر قتال. هغه بندګی اوعبادت دی چه تر ټولو بندګیو لوړ او ارزښتناک دی او دا ځکه چه د ټولو اسلامی شعائرو بقاء او تحفظ د خدای په لیاره کی په مال او ځان صادقانه سربښندنی پوری تړلی او مربوط ده او په اسلام کی جهاد صرف د دی مقصد په منظور کولای شی چه اسلامی اصول او قواعد چه یوه مکمل دژوند قانون او د انسانی نوعی دستونزو د حل لپاره مجربه نسخه او په انسانی اجتماع کی د سولی او ٔکي نیت ، اخوت او صمیمیت د را پیدا کولو متیقنه ذریعه ده-د ځمکی په سر نافذ او حاکم کړلای شی پدی معنی چه د خداوند کریم هدایات او نبوی ارشادات د لاری مشال او د عمل مسیر او طریقه وګرځول شی نه دا چه هغه د خپلونی اغراضو او نفسی فاسدو خواهشاتو پرده جوړه کړای شی نولدی کبله خدای چه په انسانانو او خپلو بندګانو د مور او پلار څینی زیات مهربان دی په مسلمو مخلصو بندګانو جهاد فرض کړیدی څو د ماده پرستانو او نوروطاغوتی نظریاتو لرونکو حیوان صفتو انسانانو لپاره تأدیب او د هغو د مختلفو امراضو لپاره علاج وګرځی او هم د اسلام — (دین فطرت) له مخی خندونه پورته او یوه سالمه او صالحه فضا رامینځ ته شی او یوه داسی اسلامی منظمه ټولنه چه په هغی کی د انسانانو کرامت، ځان ، مال ابرو ، عزت . . . . خو ندی او محفوظ وی جوړه شی لکه چه رحیم خدای دا مطلب د جهاد د حکمت او فلسفی په ترڅ کی په قرآن عظیم الشان کی داسی واضح کړیدی ترجمه: که نه وای دفع کول دخدای (ج) بعضو خلکو لره په بعضو نورونو د رب عالم د عبادت او بندګی ځایونه به ویجاړ شوی وای - یعنی که رب العزت جهاد (دخدای په لیار کی مال او سر ورکول) د استونو فریضه نه وای ګرځولی نو طبیعی ده چه د دنیا مخ به فساد ، بدامنی ، وحشت او بربریت نیولی وای او خلک به د جنسی غرائزو او نفسی خواهشاتو ښکار شوی او د خپل ژوند هدف او ارزښت به ئی ورک کړی وای چه د دی مطالبو په تائید او د جهاد د اهمیت په برخه کی مونږ د نبوی ارشاداتو څخه په لاندی ډول بیانوو :

وعن ابی هریرة (رض) قال قال رسول الله صلعم: من مات ولم یغزولم یحدث به نفسه مات علی شعبة من نفاق رواه مسلم. د ابو هریرة رضي‌الله‌عنه روایت دی چه پیغامبر اسلام فرمایلی دی: هغه څوک چه مړشي او غزائی نه وی کړی او نه ئی په نفس کی تیره

شوی وی یعنی په ځان کی ئی د جهاد اراده عزم نه وی درلودلی نو مړشه دغه کس په یوخصلت د منافقت کی په بل حدیث کی داسی فرمایلی دی :

وعن ابی امامة عن النبی صلی الله علیه وسلم قال من لم یغزولم یجهز غازیاً او یخلف غازیاً فی اهله بخیر اصابه الله بقارعة قبل یوم القیٰمة . (رواه ابو داؤد)

ترجمه: ابو امامة (رض) وائی چه رسول کریم صلعم فرمایلی دی چا چه پخپله جهاد ونه کړ او نه ئی بل مجاهد مجهز کړ او یا د مجاهد په وروسته پاتی فامیل کی د خیر (نیکی) رسولو خلیفه او نائب نه شولو و به رسوی الله ده ته مخوا د قیامت د ورځی سخته حادثه (عذاب).

وعن ابی هریرة قال قال رسول الله صلی الله علیه وسلم : من لقی الله بغیر اثر من جهاد لقی الله وفیه ثلمة (رواه الترمذی وابن ماجه)

ابو هریرة (رض) روایت کوی چه فرمایلی دی رسول الله (ص): هغه څوک چه مړشی په غیر د څه نښی د نشانو د جهاد نه لکه جراحت ، د لاری گردونه ، ستړیا نا ارامی د بدن ، د مال لگول ، مجاهدینو ته د جهاد اسباب تیاز ول ، مخامخ به شی د خدای سره پداسی حال کی چه کندو به وی .

د پورتنیو احادیثو څخه تاسو دجهاد ضرورت او یومسامان ته د دی فریضی په ترک کی اضرار او نقصانانو نه معلومولی‌شی لکه څرنگه چه د ترک په صورت کی منفی اړخونه موجود دی نو د کولو په جهت کی ئی هم مثبت او مثمر ثوابونه وجود لری.

هغې لارې ته چې موږ خلک رابولو، هغه یوازینۍ لاره ده چې د دغه امت د پرتمین او شریفانه ژوند تضمین کوي، یوازینۍ لاره ده چې اسلامي نړۍ ته د امکانات برابروي چې د شرق او غرب د وارو جبهو تر مینځ تبارز وکړي او په خپله خاصه اجتماعي بڼه راڅرگنده شي، په دې توگه به د هغوی په ژوند کې د انساني عزت او شرافت نښې نښانې ځلا وکړي، له خپل ځانگړي او خپلواک شخصیت سره به په نړۍ کې رامینځته شي .

شهید سید قطب

نویسنده : فتحی یکن پای

مترجم : مخلص

شناخت شیوه های مبارزه اسلامی

و

چرا جنبش اسلامی نه شیوه های دیگر؟

شناخت ابعاد وابستگی به جنبش اسلامی

پیوسته به گذشته

شکی نیست که وابستگی به جنبش اسلامی تنهابا ارائه «درخواست عضویت» وثبت نام در دفاتر آن تحقق نمی یابد ، همچنانکه تردد و رفت آمد در باشگاه ها و مراکز - و حضور در جلسات و اجتماعات و حوزه های آن نیز تنهائی معنی وابستگی به جنبش اسلامی را نمی رساند . بلکه این وابستگی را ابعادی است که از حدود شکلی و اعتبارات ظاهری و تشریفاتی تجاوز میکند، ابعادی که به روی عمق اعتقادی و قوت ارتباط فکری و تنظیمی فرد وابسته تأکید میگذارد ، پس بنا براین معیار انتساب به جنبش ، تحقق این ابعاد است :

۱- وابستگی عقیدتی :

اولین بعدی که شناخت آن در وابستگی ، به جنبش اسلامی ضروری است، همانا بعد اعتقادی می باشد .

این بدان جهت است که جنبش اسلامی «وابستگی شخصی» «راکه در جمعیت ها و حرکت های «زعیمی» متکی به شخص زعماء و رهبران - معهود است ، و در واقع جرثومه فناء و نابودی آنها نیز می باشد ، قاطعانه رد می کند .

زیرا وابستگی به جنبش اسلامی اولاً وابستگی به این دین است و ثانیاً امتثال امر خدا و طمع در رحمت و رضای او می باشد .

و این خود «وابستگی» را در شعاع متأثر شدن به اشخاص ، بدور نگهمیدارد، بناء مرگ اشخاص یا زوال و غیاب آنها بروی اسباب و عوامل دیگری - از صحنه مبارزه به هیچ وجه کوچکترین تأثیری بر روند تکامل دعوت وارد اورده نمیتواند ، چرا که جنبش ارتباط افراد را با خدا مستحکم ساخته و اجتماع آنها را همه درکیان یک نظم الهی شکل میدهد - ورمز جاویدانگی جنبش اسلامی نیز همین است .

البته نه به این معنی که اشخاص مطلقاً در مسیر جنبش فاقد نقش اند - بلکه به این معنی که سرنوشت جنبش به سرنوشت شخصیت ها ارتباط نمیگیرد - اشخاص می آیند و میروند، ولی جنبش بپا ایستاده است- بلی!«هر که

محمد (ص) را می پرستد، پس به یقین محمد (ص) مرده است و هر که خدا را می پرستد ، محققاً خدا زنده است و هرگز نمی میرد(۱) «بیشک آنانیکه باتو بیعت میکنند - فقط و فقط با خدا بیعت میکنند - ید خدا بالای دستهایشان میاشد - پس هر که تخلف و نکول کرد ، فقط به فرد خودش تخلف نموده است و هرکه در عهدی که با خدابسته‌بود ، وفا کرد، پس بزودی خداوند(ج) پاداش عظیم بر او خواهد بخشود»(۲)

(۱) از خطابه حضرت ابو بکر صدیق (رض) در هنگام وفات حضرت پیغمبر(ص) .

(۲) (ان الذین یبا یعونک انما یبا یعون الله، ید الله فوق ایدیهم، فمن نکث فانما ینکث علی نفسه ، ومن او فی بما عاهد علیه الله ، فسیؤتیه اجراً عظیما) . (قرآنکریم)

همچنین جنبش اسلامی «وابستگی اتفاقی و خود بخودبی» و «وابستگی احساسی و عاطفی» رارد میکند ، بناءً کسیکه بدون مطالعه و اندیشه و تحلیل و خود آگاهی صرفاً بروی اتفاق و خوش بینی‌با - جنبش سرو کله میزند، به هیچ وجه وابسته جنبش نیست . کسانی هم که بروی احساسات مجرد و عشق و علاقه بدون محتوی هوا دار جنبش میشوند - اگر فکر کنند که راه جنبش را بروند سخت اشتباه میکنند - زیرا اسلام اسلوب و منهج روشن زندگی است که برپایه بینش های مشخصی از جهان و انسان و هستی استوار است . و مسلماً هدف مبارزه اسلامی همه تحقیق و انطباق همین منهج در جامعه است ، اما باخود آگاهی ، بیداری و عمق نگری ! چرا که عملی ساختن این هدف جزبا این امر ممکن نیست . پس به این دلیل بینش و آگاهی آید یولوژ یک، شناخت تشکیلاتی و جنبشی و تعهد عملی، از ابعادی است که شرط این وابستگی می باشد . بلکه اگر بگوئیم که پایداری بر دعوت و مبارزه ، بقاء در شاهراه حق و بسر رسالدن نتائج آن، داشتن فهم و آگاهی - صحیح ، بیداری و شعور سالم و شناخت روشن, از ابعاد این وابستگی را ضروری میسازد ، هم گزاف نگفته ایم . چنانچه تجربه عملی نشانداده است که اکثریت آنانیکه از راه سیلغزندو یا باسرعت مسیر جنبش را ترک گفته ودنبال کار خود میروند، از آنانی اند که این راه را بدون آگاهی وشناخت از آن رفته اند و یا باشتابزده‌گی و دل به دریا زده‌گی و احساسات - تحت شرائط و اوضاع و احوالی معین - به جنبش پیوسته اند و ابعاد مسیر را به هیچ وجه درک نکرده اند ! همچنین جنبش اسلامی وابستگی «مصلحتی» را نمی پذیرد . یعنی وابستگی ایکه مردم بآن توصل میجویند تا بعض از اغراض و مصالح شخصی شانرا برآورده ساخته و جنبش را ذریعه و وسیله وصول به نیاز مندی ها و یاآزمندیهای مادی ، سیاسی و اجتماعی خود گردانند !

بیگمان وابستگی به جنبش اسلامی یعنی : بسیج تمام توانائی و قدرت فرد در خدمت جماعت . . . یعنی مقهور ساختن تمام مصالح شخصی برای مصلحت اسلام ودر غیر . . . و این همان چیزی است که عمل را به نیست پیوند میدهد، و«وابستگی» درچهار چوبه مبارزه است . پس بنا چار باید صاف و ناب ، پاکیزه و تزکیه باشد . رسول خدا میفرماید :

جز این نیست که کردار ها مربوط به نیت ها است و محققاً ثمره عمل هر شخص وابسته به نیت او است ، پس کسیکه هجرت او بسوی خدا و رسولش باشد ، پس هجرت وی بسوی خدا و رسول وی است ، و هر که هجرت او برای دنیا باشد که

بدان برسد و یا برای زنی که به عقدش در آورد ، پس بیگمان قصد و نیت او بسوی همان چیزی است که هجرت بسوی ان کرده است» .

«مشکواة المصابیح»

۲- پیوند سر نوشت :

بعد دیگری که باید در وابستگی به جنبش اسلامی تحقق یابد ، عبارت است از بعد «سرنوشت» . یعنی اینکــه سرنوشت عضــو وابسته در همه شرایط و ظروف به سرنوشت جماعت پیوند میخورد و این پیوند تمام سرنوشت او است .

پس وابستگی «مرحله ای» نیست که با سر آمدن یک مرحله ، پیوند با جنبش هم به انتها برسد ویا وابستگی خاص شرایط و ظروف معینی نیست که با گذاشتن آن شرایط انتساب بـه جنبش هم پایان پذیرد !

وابستگی خالص مرحلهٔ «تجرد» و جوانی نیست که در مرحلهٔ ازدواج ور جولت دورش به اتمام برسد !

وابستگی در حالت سختی و فقر نیست تا در حالت رفاه و آسانی رشتهٔ آن قطع شود !

وابستهگی در حال ناز و نعمت نیست تا در حال بلا و محنت پیوند آن بکسلد !

بدون شک وابستگی به جنبش پیوند جاودانه و ما دام العمری است که تا عروجگاه لقاء الله هیچگونه انفکاک ، بر گشت ویا گریزی از آن پذیرفته نمیشود . . .

جنبش همچون خون تازه ، همیشه بر رگهای تپندهٔ سالکانش میدود و همچون شمس فروزان در اعمـاق وجـود وفادارانش جاویدانه می تابدو پیکار گران راهش هم باید بدون هیچ انقطاع و غفلتی در فروغ تابناک آن حرکتی مستمر و وقفه ناپذیر داشته باشند . . . و چنین بودند اسلاف صالح ما ، و آیات بینات خدا نیز چنین تا کید می کنند ، از جمله آیهٔ مبارکهٔ :

(ومن الناس من یقول آمنا با الله فاذا أوذی فی الله جعل فتنة الناس کعذاب الله ، ولئن جاء نصر من ربک لیقولن انا کنا معکم او لیس الله بـأ علم فی صدور العالمین (قرآنکریم) .

و بعضی از مردم کسانی اند که میگویند ایمان آوردیم به الله ، اما زمانیکه در راه خدا اذیت شود ، فتنه گری مردم را مانند عذاب خدا می پندارد و اگر پیروزی از جانب خدا (ج) بیاید ، هر آیینه میگوید که ما با شما بودیم. آیا مگر خدا به آنچه که در سینه های عالمیان است دا نا تر نیست؟ «ومن الناس من یعبد الله علی حرف ، فان أصابه خیر اطمأن به ، وأن اصابته فتنة

ایمان راسخ به خدا تمام قوا را با دشمن نفی میکند و انسان را مطمئن میسازد که همه قوت های مادی نظر به قدرت و نصرت الله تعالی چیزی مهم نیست . عکس فوق که طیاره غنیمت گرفته شده دشمن را نشان میدهد ، بیانگر این واقعیت است .

انقلب علی وجهه ، خسر الدنیا والآخرة ذالک هو الخسران المبین» (قرآنکریم) و بعضی از مردم کسانی اند که پرستش می کنند خدا را بر حرف ، پس اگر برسد به آن خیری مطمئن میشود به آن و اگر برسد به آن فتنه و بلیه ئی) ، برروی خود منقلب میشود ، زیانکار شده در دنیا و آخرت ، و این است خسران آشکار .»

مسلما دعوت حق ، دعوت مسؤلیت ها و تعهدات است . . . دعوت ایمان وعمر است . . . دعوت جهاد و همت و صبر و استقامت است. پس این از طبیعت و سرشت دعوت حق است تا دوستان و یارانش را در معرض مبارزه طلبی ها ، مکاری ها ، غداری ها ، و تعرضات اردوی باطل قرار دهد ، که برداشت بار این امانت جز با آب دیدگی ، امکان پذیر نیست «و لنبلونکم حتی نعلم المجاهدین منکم و الصابرین».

ترجمه : هر آینه امتحان خواهیم کرد شما را تا بشناسیم مجاهدین و صابرین ازمیان شما را.

(القرآنکریم)

حقا که منسوبین جنبش اسلامی در اخلاق ، معاملات و مشاعر خود - در شخصیت ، انسانیت و اسلامیت خود تافتهٔ جدا بافته و طراز دیگری از مردم هستند ، چرا که آنان در هر شرایط و اوضاع و احوالی ، در متن معتقدات خود ، و برای عقیدهٔ خود زندگی می کنند و ازین رو منسوبین این جنبش از «من» نفسانی ، از خود باوری ، خود محوری ، خود رایی و از زندان انانیت خویش بیرون آمده و با داشتن یک «هویت کل» در قامت شخصیت و مصلحت دعوت هضم می گردند و در اوقیانوس بی کران حرکت نجات آفرین الهی غوطه ور میشوند.

پیداست که طلوع تابناک شخصیت اسلامی وتلالؤ نشان شایستگی بر جبین آن ، جز با تصفیهٔ بلند مدت که گذار از ممر صعب العبور محن و مصائب، شرط حتمی آن می باشد ، امکان پذیر نیست ، تا آنانکه خالص و بیغش اند ، در صحنه بمانند و آنانکه بی مایه و نا خالص اند ، بدور رانده شوند (فاما الذبد فیذهب جفاء و اما ما ینفع الناس فیمکث فی الارض).

ترجمه : اما کف ، پس میرود محوی شود - و اما آنچه که به مردم نفع می رساند در زمین می ماند.

ازین زاویه که می نگریم ، به این حقیقت ملتفت میشویم که محنت و آزمایش ، موهبت و شانسی از جانب خدا است که خبیث را از طیب و سره را از ناسره جدا ساخته و آنانی را که اهل استخلاف و لایق برداشت امانت عظمی اند - (انا عرضنا الامانة علی السموات و الارض و الجبال - فأبین ان یحملنها و اشفقن منها و حملها الانسان .). (همان امانتی که زمین و آسمان و کوه ها از برداشت آن ابا ورزیدند) بر گزیده و خالص گرداند. چنانچه آیهٔ مبارکه ذیل بخوبی این مطلب را روشن میسازد : (ان یمسسکم قرح فقد مس القوم قرح مثلکم و تلک الایام ندا اولها بین الناس ، و لیعلم الله الذین آمنوا و یتخذ منکم شهداء و الله لا یحب الظالمین ، ولیمحص الله الذین آمنوا و یمحق الکافرین).

اگر به شما زخمی رسیده - پس هر آینه دشمن را نیز زخمی مانند آن رسیده است - و این ایام را درمیان مردم رد و بدل می کنیم - تا اینکه خداوند(ج) مؤمنین را تمیز نماید و از شما شهدائی را بر گزینند و خداوند دوست ندارد

ستمگران را و تا اینکه خداوند تصفیه کند (صف) مؤمنین را و نابود گرداند کافرین را.

و آزمایش داعیان راه حق بر دو نوع اساسی است که انواع محنت ها و ابتلاآت دیگر از آن دو نوع منشعب میشود:

اول: در نوع اول داعیان راه حق در معرض سوجی از تطمیع و فریب و اغواء و انگیزه های رنگا رنگ دیگر قرار میگیرند تا در مقابل آن از بعضی و یابخشی از از مبادی خود دست بردارند، مانند پیشکش مال، مقام، نام و نان و منصب و سلطنت و امثال ذلک - که آیهٔ مبارکهٔ ذیل به این امر اشاره می کند: «زین للناس حب الشهوات من النساء و البنین و القناطیر المقنطرة من الذهب و الفضة و الخیل المسومة و الانعام و الحرث، ذالک متاع الحیاة الدنیا و الله عنده حسن المآب، قل أ أنبئکم بخیر من ذالکم للذین اتقوا عند ربهم جنات تجری من تحتها الانهار خالدین فیها و ازواج مطهرة و رضوان من الله و الله بصیر با العباد».

«زینت داده شد برای مردم دوستیشهوات از زنان و پسران و مالهای انباشته شده - از طلا ونقره و اسپان آماده شده و چهار پایان و کشتزار - این است بهرهٔ زندگی دنیا - و در نزد خدا است جایگاه نیکو. بگوای پیامبر! آیا آگاه سازم شما را به بهتری از اینها در نزد پروردگار شان - برای آنهائیکه تقوی پیشه کردند - بوستانهایی است که در زیر آنها نهرها روان است جاودانه اند در آن و زنان پاکیزه و رضایتی از جانب پروردگار - و خداوند بینـا است به بندگان خود. -

دوم: در نوع دوم امتحان، داعیان راه حق در معرض انواع ارعاب و تهدید و تخویف، و سوجی رنگا رنگ از آزار و أذیت و شکنجه و تعذیب قرار میگیرند، کوبیده میشوند، زندانی میگردند، کشته میشوند، هستی و دارائی شان به تاراج میرود و . . .

مکلفیت شان درین دور صبر و استقامت است، تا خدا کار خودش را به انجام رساند - «الذین قال لهم الناس ان الناس قد جمعوا لکم فاخشوهم فزادهم ایماناً و قالو احسبنا الله و نعم الوکیل، فا انقلبوا بنعمة من الله و فضل لم یمسسهم سوء و اتبعوا رضوان الله و الله ذو فضل عظیم».

«آنانی که مردم بر ایشان گفتند که مردمان علیه‌شما (صف‌کشیده)، یکجا شده اند. پس بترسید از آنها - پس این (تهدید و ارعاب) ایما نشان را زیاد ساخت و گفتند بس است ما را خدا و او نیکو کار سازی است - پس گردانـده شدند به نعمتی از جانب الله و فضلی که بدی را به آنها راهی نیست - و پیروی کردند از راه و رضوان خدا و خداوند صاحب فضل عظیم است.»

درین همان چیزی است که «آزمایش» و امتحان را در حیات دعوت، عنصری از عناصر تصفیه و وسیله ئی از وسایل توان یا بی و پاکسازی می سازد . . . و آنرا همانند آتشی میگرداند که پلیدیها و نا خاصیهای نفوس را نابود میکند. همچنانکه دم آهنگر پلیدی آهن را ذایل میسازد. . . خداوند(ج) میفرمایه: (ونبلو کم **بالشر والخیر** فتنة والینا ترجعون) و شما را با **شر وخیر** ابتلا می کنم - بخاطـر آزمایش - و بسوی ما باز میگردید.

امام شهید حسن البناء (رح) در رسالهٔ (بین الامس والیوم) خود تحت عنوان «موانع در راه ما است» میگوید:

«میل دارم با صراحت تام بشما بگویم که دعوت شما هنوز هم

(بقیه در صفحه ۷۳)

اولوالعزم رسولان

د نوع علیه السلام په برخه کی د تهمتونو دو لو نه .

۱ - نوح علیه السلام ته بی عقله او گمراه ویل شوی لکه چی قران کریم فرمائی :-

«قال الملأ من قومه انا لنراک فی ضلال مبین ، قال یا قوم لیس بی ضلالة ولکنی رسول من رب العلمین» .

۲ - همدا رنگه لیونی ورته ویل شویدی قرانکریم داسی فرمائی -

کذبت قبلهم قوم نوح فکذبوا عبدنا وقالو امجنون وازدجر»

۳ - جگړه ما رهم ورته ویل شوی . قرانکریم پدی باره کښی داسی فرمائی :-

قالو ایا نوح قد جا دلتنا فاکثرت جدالنا فأتنا بما تعدنا ان کنت من الصادقین» (۳)

ترجمه :

۱ - نووویل مشرانو له قومه د نوح بیشکه سونږ وینو نا په گمراهئی څرگنده کښی . وویل (نوح) ای قومه ځما . نشته په ماکښی کمراهی ولیکن زه یم رسول له جانبه د رب د گردو عالمیانو :

سورة الاعراف ایت (۶۱)

۲ - درواغ جن کړیدی پخواله دوی څخه قوم د نوح نو درواغ جن کړدوی بنده ځمونږ او وویل لیونی دی او منعه کړی شویدی

سوره القمر ایت (۹)

۳ - وویل (کفارو) ای نوحه په تحقیق جگړه دی وکړه له سونږ سره پس ډیره دی کړه جگړه زسوږ نورا وړه سونږ ته هغه عذاب چی وعده ئی کوی ته له سونږ سره . که ئی ته له صادقانو :

سوره هود ایت (۳۲)

٤ - وویل (کفارو) چی خامخا که وانه وښتی ای نوحه . خامخاشی به ته هرو مرو له ویشتل شویو ۹ : سوره الشعراء ایت (۱۱۷)

٤ - نوع علیه السلام په رجم سره هم تهدید شوی دی پدی باره کښی قرانکریم داسی فرمائی :

«قالو الان لم تنته یا نوح لتکونن من المر جومین» ٤ - ترجمه ئی په پورته ډول ذکر شوه .

٥ - مسخری هم پری شوی دی . قرآنکریم فرمائی «وکلما مرعلیه ملأ من قومه سخروا منه قال ان تسخرو امنا فانا نسخر منکم کما تسخرون» .

ترجمه - (٥) حال دا هر کله چی تیرید له پر دغه (نوح) ډ له د قوم د نوح مسخری به ئی کولی پدغه(نوح) پوری نو وویل (نوح) که مسخری کوی تا سوپر مونږ پوری

نو بیشکه مرنږ به هم مسخری وکړو په تاسی پوری. لکه چی اوس مسخری کوی تاسی ، سوره هود آیت - ۳۸.

ددی لپاره چی نوح له خپل

عود «عزم» نه واړ وی په هر ډول فتنوی لاسونه پوری کړل او رنگ رنگ افتراء ګانی او تهمتو نه ئی پری ولګول داد زمانی د ټولو فاجرانو خاصه وه چی د همغی زمانی د نبی او هر ـ مصلح داعی په ـ باره کښی ئی‌له‌دی وسلی څخه کار اخستلو دا یوازی د نوح علیه السلام قوم نه و. او نه یوازی دده به باره کښی دا شیان ویل شوی بلکه مشرکانو د حضرت محمد صلی الله علیه وسلم په باره کی هم ویلی دی قرانکریم دا سی فرمائی : (یا ایها الـذی نـزل علیه الذکر انک لمجنون).

ترجمه ۱ : ای هغه څو نه چه نازل کړی شوی دی پر هغه باندی ذکر بیشکه ته خامخا لیونی ئی سورت الحجر آیت (٦) په بل آیت کی داسی راغلی او دی کفارو ویل «ان تتبعوا الا رجلاً مسحورا».

ترجمه ۲ : چی متابعت نکوی تا سی مگر د یوه سړی چی سحرپری کړی شویدی سورت فرقان آیت ـ ۸ ـ په بل‌ځای کښی قرآن د کفارو افتراګانی د محمد(ص) په باره کی داسی یاد وی :

«هذا ساحر کذّاب» .

ترجمه ۳ : دغه ویرونکی نبی ساحر دروغ جن دی سوره ص ایت ـ ٤.

همدارنگه‌د زمانی‌فاجرانو اوشریرو خلکو دا د پروپاګندی وسله. د هر نبی او داعی پـه مقابل کی استعمال کړی ده نو پدی اساس هر مصلح او د حق داعی باید ددی وسلی له استعمال څخه خبر او ددی سوړ جنگ په مقابل کی خپل ثبات ـ استقامت او اراده له لاسه ورنکړی.

خپل قوم ته د نوح علیه السلام بلنه (دعوت) :

د نوح علیه السلام ژوند یو با مشقته ژوند وه او د ده تکلیف قوم سره ډیر سخت او دردناک تکلیف وه ده ډیره زمانه او څو پیړی په خپل قوم کی تیری کړی مگر دده موجودیت هیڅ تاثیرونه بابنه څرنگه چه دده د قوم غوږو نه کانه په زړونوئی پر دی او عقلو نه ئی د کانی غوندی وو نو د ده تبلیغ او نصیحت پری د یوی زری په اندازه هم تاثیر ونکړ.

په کوم اندازه به چی ده زیات نصیحت کولو په همغه اندازه به د دوی عناد زیاتیدلو خومرد ئی چه د الله حق لیار ته را بلل هغو مره به دوی فساد او گمراهی کو له په کومه پیمانه چی به ئی د الله څخه ویرول په هغه پیمانه به‌ئی‌سرکښی کوله‌د نوح‌علیه‌السلام بلنی «دعوت» ته به ئی هیڅ التفات نه کولو اواهمیت ئی ورته نه ورکا وه .

ده نه نیم سوه (۹۵۰) کاله د خپل قوم په منځ کښی دا سی تیر کړل چی دا ټوله موده ئی په بلنه نصیحت. او حا کمانه ډول سره د خلکو په بیداری کښی وه دده بلنه «دعوت» شپه او ورځ په پټه او ښکاره همیشه روانه وه او دوی ئی د بتانو او مجسمو له عبادت څخه منع کول.

مگر ددی ټولو کوششونو سره سره د دوی په زړو کوم تاثیرپری نه وت او زړو نه ئی نرم نه شو بلکه د نیکی په ځای گناه او د مهربانی پـه ځـای ئی سختی اختیاروله. ترددی اندازی پوری چی د نوح علیه السلام وهلو او ټکولو تـه ئی ملا وتړله مگر بالمقابل ده به ویلی چی ای ربه زما قوم ته بخنه وکړی دوی نه پوهیږی.

د مفسرینو څخه روایت دی : کله چه نوح علیه السلام خپل قوم ته تبلیغ شروع کړو او دوی‌ئی د الله لیاری ته دعوت کړل نو قوم ئی را ټول شو او دده د وهلو تکل ئی وکړ او تر دی اندازی پوری ئی دی ووهلو چی بی .هوښه شه او څندی به ئی ورو اچوله بیا ئی په کانو وویشتلو او وئی ویل چی بس دی مړ شو .

څرنگه چه ده سره خدای(ج)

این است یکی از صدها مسلسل از نوع ... که مجاهدین قهرمان از دشمن به غنیمت گرفته اند .

سکری وه او د ده مبارزه او بلنه د حق لپاره وه نو الله پاک ده ته بیا صحت ، طاقت او قدرت ورکړو او بیا ئی قوم ته په تبلیغ او نصیحت شروع وکړه تکراراً به د قوم لخوا معذب کیدلو اور بړیدلو خو د فوق العاده صبرنه به ئی کار اخستلو او ویل به ئی : کیدی شی د دوی څخه خدای(ج) داسی اولاد پیدا کړی چی زما نصیحت او تبلیغ تاثیرپری وکړی او د سمی لیاری خاوندان او مؤمن کسان تری جوړ شی».

مګر ددی دومره اوږدی مودی تبلیغ سره ډیر کم تولګی پری ایمان راوړ او نور آکثره مشرکان او بت پرستان پاتی شو.

کله چه د دوی اولاد د بلوغ مرحلی ته ورسیدل نو هغوی به ئی هم پدی پوهول چی د نوح خبرو ته غوږ و نه نیسی او د خپل دین او خدایانو څخه لاس وا نخلی.

کله چی نوح علیه السلام خپل ټول کوششونه سرته و رسول او د صبر او حوصلی کاسه ئی ډکه شوه او پدی و پوهیدلو چی ما هره وسله او وسیله د دوی په مقابل کی په کار و اچوله او دا وړ دی سودی لپاره می ورته نصیحتونه وکړه او ډیر ربړو نه

سی وز غمل مګر په دوی ئی تاثیر و نکړه او ایمان ئی را نوړ او په سمه لیاره روان نشول.

نوپدی وخت کښی نوح علیه السلام وویل :

چی قرانکریم د هغی داسی حکایت کوی :

«رب لا تذر علی الارض من الکافرین د یارا انک ان تذرهم یضلوا عبادک ولا تلدوا الا فاجرا کفارا» .

ترجمه ، : ای ربه ځمایه پریږ ده پر ځمکه باندی له کافرا نو څخه هیڅ او سیدونکی بیشکه ته که چیری - پریږ دی دوی نو ګمراه به کړی بندګان ستا او نه زیږوی دوی مګر خو فاجر د حقه منکره :

سورت نوح ایت ۲۷

نو الله پاک دده سوال قبول کړ او طوفان راغی.

د حضرت ابن مسعود رضی الله عنه روایت دی ویلی یی دی : لکه څرنګه چه نبی صلی الله علیه وسلم ته ګورم کله به ئی چی د انبیاءو له جملی نه د کوم نبی قصه کوله چه خپل قـوم به ئی تر اندازی پوری دی وهلو چه وینی به تری روانی شوی. بیا به ئی د مخ وینی پا کولی او ویل به ئی «ای خدایه . ځما قوم ته بخښه وکړی دوی نه پوهیږی» . پای .

سیاسی حل ...

نه ډډه وکړی او که نه نو بیا د داسی طلائی اسارت انتظار وباسی چی پیری پیړی به ئی په ځولانو کی راتلونکی نسلونه ځوګ او ځګیروی کوی.

جهاد مردم افغانستان یا

نوشته حازم

سنت جاریه خداوند بزرگ(ج) چنان است که بعد از هر مشکلی آسانی میآورد و بعد از هر شبی روز و بعد از هر فسادی اصلاح میآورد و اهل فساد و تباهی را که از شرک و جاهلیت مایه میگیرند و بخاطر پخش جاهلیت ، خدا ناشناسی ، تباهی نسل ها و . . بدبختی ها تلاش میورزند ، بواسطه بندگان صالح سرکوب و از بین برده میشوند و بجای آن اصلاح و بندگان مصلح را روی صحنه میآورد تا توحید و خدا پرستی را که هدف اصلی پیدایش نسل بشر است در سرزمین خدا جاری سازند و در روشنایی یکتا پرستی زندگی و امرار حیات نمایند ، و هر گاه از خط و سیر توحید و یکتا پرستی عدول کنند . سرنوشت شان مانند گذشته ها تعین خواهد شد و بدست گروهی مؤمن و مصلح از صحنه دور خواهند شد .

یک نظر اجمالی به تاریخ نسل بشر (بر اساس حکایه قرآن عظیم الشان) نشان میدهد که فرعون و فرعونیان فساد پیشه که برای پخش شرک و جاهلیت تلاش ورزیدند ، خداوند بزرگ برای سرکوبی شان موسی کلیم الله را موظف ساخت، نمرود که در زمین خدا شرک و بت پرستی را رواج میکرد و مردمان را به پرستش بت ها مجبور میساخت ، بواسطه ابراهیم خلیل الله این بت شکن زمان رسوا میشوند و به تعقیب نقش قدم گذشته گانشان به جهنم ابدی میروند زمانی که شرک و جاهلیت بر روی زمین چیره میشود، حضرت عیسی علیه السلام ویاران وفادارش (حواریون) به مبارزه می خیزند . و زمانی هم که جاهلیت در ابعاد مختلف زندگی مردم بخصوص در عبادت گاه ابراهیم مؤحد و بت شکن (مکه معظمه) وسایر نقاط جزیرة العرب رخنه پیدا میکند ، تا جاییکه در خانه کعبه سه صد و شصت بت جابجا میشود ؛ دختران زنده بگور میشوند . . . درین وقت خدای بزرگ (ج) طبق حکمت بالغه اش محمد صلی الله علیه وسلم، پیغمبر آخر زمان را می فرستد تا دینش را که یگانه قانون زندگی ساز است به این قوم جاهل برسالد، دینیکه با انواع جاهلیت‌ها اعم از بت پرستی، انسان پرستی، ملیت پرستی، تبعیض‌های نژادی، لسانی ، سیاه و سفید وغیره . . . بمقابله بخیزد و تمام رسوم پوشیده جاهلیت را محو سازد و بجای آن عدالت اجتماعی را در تمام ساحات زندگی فرد واجتماع مبتنی براصل توحید بنا کند .

پیغمبر بزرگ اسلام (صلی الله علیه وسلم) مطابق دستور

تمثیل بزرگ ترین قضیۀ تاریخ

پروردگار بزرگ دست بکار میشود، باوجود اینکه میداند که بمقابله شدید قوم خود دچار خواهد شد، طرد (تجرید) خواهد شد، مجبور به ترک دیار آبائی اش خواهد شد، تهدید به قتل خواهد شد ولی چون هدفش بزرگتر ازاینهاست، بناءً خللی در ارادهٔ اش رخ نمیدهد و بامشکلات بی شمار، جامعه توحیدی ی را میسازد که امروز بیش از هشت صد ملیون پیرو دارد.

ولی با تاسف باید گفت: که بعد از رحلت پیامبر (صلی الله علیه وسلم) ویاران راستین او زمام امور مسلمین بدست کسانی میافتد که آنها مصروف عیاشی‌ها ومست قدرت خود میشوند که در نتیجه جامعه مسلمین پارچه و قسمت‌های از آن بدست دشمنان اسلام میافتد.

با استفاده از وضع نابسامان زمامداران خاین، عیاش وبه ظاهر مسلمان، ممالک اروپائی شروع به بلعیدن ممالک اسلامی مینمایند تا جاییکه قسمت‌های عمده ممالک اسلامی بدست استعماریون اروپائی بخصوص انگلیسها میافتد، فرانسه و روس وحشی نیز سرزمین های اسلامی را مورد ساخت و تاز قرار دادند ومستعمره خود ساختند که میتوانیم از جمهوریت های محکوم مسلمان نشین اسیای مرکزی و الجزایر. . . نام بریم.

بعد از گذشت زمانی چند، جنبش های اسلامی براه افتید و مسلمانان قیام نمودند و توانستند استعمار انگلیس و فرانسه را بزانو در آورند، درین راه به ملیون ها شهید دادند، ولی افسوس! صد افسوس! که قیادت این قیام های اسلامی بدست کسانی افتید که خود آگاه و یا نا آگاه نماینده استعمار بودند و دوباره به شکلی از اشکال و نحوی از انحاء مایل به استعمار گردیدند و آن نوع حکومتیکه مردم مسلمان بخاطر تحققش خون ریختند، جان دادند تشکیل نگردید، بلکه در عوض، حکومت هائی بوجود آمد که کاملاً مغایر باهدف کسانی بود که در بوجود آمدن همین حکومت ها تکالیف ومشقات بیحد و حساب را متحمل گردیدند، سردادند و شهید شدند.

مردم مسلمان افغانستان که باقیام اسلامی شان برای اولین بار زنجیر استعمار انگلیس را در آسیا شکستند نیز دچار عدم قیادت و رهبری سالم اسلامی گردیدند، امان الله، شاه خائن بعوض اینکه به خون شهیدائیکه در بدست آوردن استقلال افغانستان سر دادند، احترام قایل شود وقانون اسلام را تطبیق نماید، برعکس بالینن بنیانگذار حکومت کفر و وحشت پیمان دوستی می بندد وهم از روش لجام گیسخته غرب

استمداد میجوید . او نیز بعد از چندی به سرنوشت طاغوت های گذشته مبتلا میگردد ، ولی قیادت و رهبری ملت مؤمن افغانستان بازهم در دست ناکسان است و کشتی طوفان زده ملت در گرداب بزرگ سر گردان است .

بازهم دست های ناپاک استعمار غرب و شرق درکار میشود و خاندان فاسد اهل یحیی به قدرت می رسد که از تداوم فساد شان امروز در افغانستان دریای خون جاری است .

روسهای وحشی که از دیر زمانی آرزوی رسیدن به آب های گرم بحر هند را درسر می پروراندند ، بازمامداران فاسد وقت در افغانستان روابط حسنه ! حسن همجواری ! روابط فرهنگی و کلتوری ! وغیره ! بستند ، وبا استفاده ازین قرارداد های شوم شروع به تربیه مزدوران کمونست نمودند ، حکومت های فاسد وقت نیز شرایط مساعدی را برای تربیه این او باشان بی شخصیت و مزدور و کمونست مهیا ساختند ، هر لحظهٔ که میگذشت پای روسها بیشتر در افغانستان محکم میشد .

از جانب دیگر برطبق حکمت خدای بزرگ که می فرماید :

یا یهاالدین امنوا من یرتد منکم عن دینه فسوف یاءتی الله بقوم یحبهم و یحبونه اذلة علی المؤمنین اعزة علی الکافرین یجاهدون فی سبیل الله ولا یخافون لومة لائم ذالک فضل الله یوتیه من یشآء و الله واسع علیم

ترجمه : «ای مومنان • کسیکه از شماگشت از دین خود پس عنقریب میآرد خدا قومی راکه دوست میدارد (خدا) اوشانرا و دوست میدارند ایشان او (خدا) را ، نرم دل اند برمومنان ، زبردست اند برکافران ، جنگ میکنند در راه خدا و نمی ترسند از ملامت کردن هیچ ملامت کننده این فضل خداست خواهد دادکسی را که بخواهد و خدا صاحب گشایش و داالاست .»

تحریک اسلامی افغانستان که از افراد مومن و متعهد به اسلام تشکیل گردیده بود به سرعت شروع بفعالیت مینماید که در اندک مدت پایه های رژیم پوسیده و حامیان مرتدش را به مرگ تهدید میکند روسها با دقت کامل بر اوضاع و درخطر افتیدن نوکران شان ، با استفاده از کودتای ساختگی ، کمونست دیوانه یی را روی کارسیاورند که به اشاره

مستقیم شان شروع به آزار و اذیت مسلمانان مینماید و درین راه آنقدر غلو میکند که بندی خانه ها را پراز مسلمانان مینماید عدهٔ زیادی را شهید و تعدادی هم مجبور به مهاجرت میشوند .

ولی تحریک اسلامی افغانستان با تحمل مشکلات بی شمار مقاوم و آبدیده میشود ، تا جاییکه دست به مبارزه مسلحانه می زند و حکومت مزدور و بی هدف را به سراسیمگی‌بیش از حددچار میسازد .

روسها که دقیقاً اوضاع را زیر نظر دارند ، و این وقت متوجه میگردند که این دیوانه بدبخت دیگر بدردشان نمیخورد فوراً دست بعمل می زنند و کودتای هفت ثور را عملی میسازند و چهره های شناخته شده وطن فروش و کمونست را بقدرت می رسانند ، در اندک مدت بدون در نظر داشت شرایط جامعه اسلامی افغانستان فرمان های متعدد کمونستی را صادر میکنند ، بگمان اینکه هرچه زود تر به هدف شان که جامعه بی بندوبار سوسیالستی است خواهند رسید ، اما بیخبر ازینکه این ارمان شوم شان را بگور هواهند برد .

با وقوع کودتای کمونست های شناخته شده جهاد اسلامی

در افغانستان شدت میابد ، روسهای مکار جنایاتی را که در سائر ممالک کمونستی مرتکب شده بودند در افغانستان نیز تکرار میکنند ، یعنی غلامی را آنقدر بالا می برند که به مسخره گی میکشد و غلام دیگری را شکنجه میکنند ، یکی را نابغه شرق رهبر خلاق ! و دیگری را ستاره سرخ قوماندان دلیر انقلاب ! و دیگری را اشراف زاده مسمی کرده و بخارج می فرستند تا مگر توانسته باشند مردم مسلمان را فریب داده و آنها را به نرمش وادارند ، ولی جهاد در افغانستان بیشتر از پیش شدت میگیرد ، قطعات عسکری اکثراً با مجاهدین می پیولدد مامورین مسلمان بنابرحکم ایمان وظیفه را در دولت ملحد گناه پنداشته با مجاهدین یکجا میشوند ، و این تلاش روسها نقش برآب میشود.

درینوقت روسها پلان دیگری را که عبارت از دور ساختن دو غلام سابق یکی پی دیگر و روی کار آوردن اشراف زاده سابق بحیث خادم واقعی مردم افغانستان با اضافه از یکصد هزار عسکر تا دندان مسلح با سلاح های مدرن روز به افغانستان می فرستند تا حکومت کمونستی را مستحکم نمایند !

این پلان روسها نیز مانند پلان های گذشته شان نقش برآب میشود و جهاد مقدس اسلامی در افغانستان از بدخشان الی هرات و نیمروز و از دریای آموالی سرحدات جنوب افغانستان یکسره و همگانی میشود ، تمام مردم مسلمان افغانستان حتی آنعده مردمیکه در دولت کمونستی ایفای وظیفه میکردند واندکترین نور ایمان در ضمیر شان موجود بود دست از کار کشیدند و از دولت کمونست و دست نشانده روسها دوری اختیار کردند . بعد از چندی حمله روسها در ولایات و ولسوالی ها و دهات آغاز میشود جنگ میان حق و باطل در میگیرد ، مردم مؤمن ، پیروجوان ، زنان و اطفال با دست خالی ولی مسلح بانیروی ایمان در مقابل بزرگترین لشکر شیطان مسلح با انواع سلاح های مدرن روز صف آرایی میکنند ، میکشند وکشته میشوند ، غنیمت های فراوان بدست مجاهدین مؤمن میافتد ، روسهای وحشی در پی شکست های مفتضحانه شان دست به کشتار پیرمردان زنان ، اطفال وحتی مواشی می زنند ، تابه زعم شان انتقام کشیده باشند و مردم را مجبور به تسلیم شدن نمایند ، ولی این عمل شان خشم مردم مسلمان ما را ازین هم زیاد تر میسازد که منتج به نابودی بیشتر روسها وغلامان داخلی شان میگردد ، همین وضع ادامه دارد، لحظه یی نمیگذرد که که در افغانستان آرامش باشد ، هرساعت ، هر دقیقه و ثانیه جنگ به شدت جریان دارد . بالای خانه های مردم مسلمان مابر باغ ها وکشت زار های وطن ما بر آبادی های سر زمین ما روزانه صدها بم کشنده که حتی از چشم جهالیان و متخصصین امور نظامی نیز پوشیده است ، فرومیریزد هر لحظه در افغانستان سلاح جدید تری داخل موضع میشود و علیه مسلمانان بیدفاع استعمال میگردد تا مگر جهاد را در افغانستان خنثی کرده باشند.

علی الرغم اعمال وحشیانه روسها مردم مسلمان افغانستان راه خود را که همانا زندگی آبرومندانه در سر زمین آزاد افغانستان و تشکیل حکومت صد در صد اسلامی ویاسردادن و شهید شدن است انتخاب کرده اند ، و از روی همین انتخاب

بقیه درصفحه ۷۴

داکتر محمد عمر شهید با ما سخن میگوید

محمد معروف فروغگر

او در محیط فرهنگ انسا نساز قرآن پرورش یافته بود و در مکتب وارستگی اسلام، نمیخواست ظلمت طاغوت اعم از کمونستی، کپیتالستی ، فاشستی و سایر ایستهای که انسانیت را به عدم مطلق رهبری میکنند و نابودی حتمی ، بر جامعه اش و توده عظیم اسلامی و انسانی چیره گردد و جراثیم فساد در پیکر بیغش انسانیت لانه کنند و به تکثر تهلکه زایش بپردازد . او از قرآن الهام همه جانبه و کامل گرفته بود که باید در عمق جامعه داخل شد و از آن گوشه پر اضطراب و هول انگیز شروع بکار کرد و بحیث یک طبیب حاذق امراض جامعه را تشخیص کرد و برای امحای آن همه مکر و بهای ساری ایکه وجود جامعه و تمدن انسانی را به مرگ تهدید میکند ، مبادرت ورزید . او از بسیار نزدیک میدید که جامعه بخصوصش و جامعه بزرگ انسانی در مرداب گندیده و تعافنزای فساد مادیت ، لفسکشان دست و پامیزند و قریب است که یاری دست و پا زدن را نیز از دست دهد و جزء این مرداب گردد .

اوبا نبوغ بویژه اش دریافته و درک کرده بود که بال همای سعادت وقتی بر آدمی زاد سایه میا فگند که غریزه بحکم فطرت عمل کند و فطرت در اصول مکتب نجات بخش اسلام مدغم گردد و هم آهنگی بی در نظم زندهگی اجتماعی ایجاد و پایه گذاری شود که تمام زمینه های عاطفی ، تر بیوی و رشد جسمی با بکار بردن تدبیر درست و منطقی به سوی هسته جامعه سوق داده و زمام امور زندهگی بوحدت کلمه و عمل سپرده شود . او همه نا همگونی ها ، نا هنجاریها، بی بند و باریها و سرکشیهای جوامع و ملل را در مضیقه تکبتار

اباحت فلسفه پوچ و میانتهی ماده پرستی (چه شرق و چه غربی) خوبتر مشاهده کرده بود و میدانست که کدام اصول و شیوه های جهاد پیگیرانه میتواند بشریت را ازین ورطه شقاوت و بدبختی نجات دهد .

آواینکه بدمستان و باده کشان بی منطق نظام شاهی کارگردان اسطوره استبدادی مطلق العنانی شان بودند و بی شرمانه در این راه سعی و تلاش میکردند ، هنگامیکه بی عدالتی ، استبداد ، عیاشی ، اختلاس ، قاچاق بری سیاسی ، سرازیر شدن فلسفه های سیاسی ، بی محابا شدن - فحاشی ، و . . . در دستگاه حاکمه دوران ظاهر شاهی به اوج خود رسیده بود و ملت بی دفاع ما را روز به روز به لبه پرتگاه نیستی نزدیک میساخت باوجود غلغله سر دادن بی تفاوتان و غوغو سگان کمونیزم و دیگر طفیلی های مسلمان نما ! در مداحی این نا بسامانی ، دل حساس و اندیشهٔ بیدار و جوان نابغه نستوه تحریک اسلامی دکتور محمد عمر شهید به فوران می آید و به پرده دری و افشا سازی فجایع دستگاه جهنمی حاکم بر اوضاع قیام میکند و در اولین طلوع فجر تحریک اسلامی افغانستان برادران مؤمن را خطاب کنان مورد سؤال قرار میدهد : «پس به شما ای نسل جوان وای کسانیکه گذشت سال ها و دوره های زندهگی نتوانسته است شور عشق و ایمان را در شما بمیراند ! ای کسانیکه مصالح این سرزمین اسلامی و سعادت خلق مسلمان آن طالب ایثار و فدا کاری و مجـاهدتهای خستگی نـاپـذیر شماست ! ای کسانیکه اصطکاک محیط فاسد اجتماعی ، وجدان شما را نا چیز نساخته و هنوز زنده اید ! ای کسانیکه همیشه از شرایط ناگوار زندهگی در رنج و زحمت بسر میبرید ! و به شما ای ایمان های پاک ، که از عذاب خداوندی میترسید !

اگر فکر و اندیشه ، قلب و ضمیر و احساسات خود را به روح سعادت آفرین قرآن زنده نسازید . و اگر صفوف خویش را در برابر طاغوت ترکیبی ارتجاع و استعمار او دیگر مسلمان نما های طفیلی استعمار) فشردهگی و استحکام نبخشید ! و اگر برای لجات افغانستان مسلمان از چنگال سر سپرده های راه کفر و بی عدالتی (که پلان های شوم و مرتد سازی خویش را بخاطر زمینه سازی برای فحشاء و انواع بیدادگریها به زور سرِ نیزه و شلیک مسلسل بر توده های مسلمان کشور تحمیل مینمایند) بنا نخاسته رسالت تاریخی را که پروردگار عالم در جهت تکامل زندهگی واقعی اجتماعی بدوش شما گذاشته است ایفا نکنید و دین اسمانی و مقدس او را که مدار های نظم زندهگی ، همه ستاره های افراد بشری بسوی هدف برین انسانی وکمال واقعیت حاکمیت نبخشید! مگر در این گذرگاه امتحانی (دنیا) و . . . کدام نیروی بشری میتواند اسباب سرنگونی بیداد و وسیلهٔ نجات و اعتلای کشور گردد ؟!» .

او بحیث یک طبیب حاذق ، امراض ، آلام و دیگر مشکلات موجود و آینده سان را بطور احسن تشخیص کرده بود طرق و شیوه های نجات ملت مستضعف ما را خوبتر میدانست . آنچه که او پیشنهاد کرده است گر چه بشکل بارز چون امروز ، در جامعه عرض وجود نکرده بود اما سنجش او نسبت به اوضاع آن وقت و دنبال کردن و خاست اوضاع و منجر شدن آن بوضع فعلی کاملاً پیشگویی است ، چه حزم رساییکه مقولهٔ (از علم به

عین امد و از گوش به آغوش) بر جبین کشاده آن حک شده و امروز اعتقاد حزم به عقیده جزم تبدیل شده است ما ایا از پیش آمد این اوضاع گریزی هست و یا کدام راه فرار باق مانده است بجز از مبارزه بـا استکبار کـه مسلمان نما های رقاصهٔ استعمار باز هم به طبل ظاهر شاه (پرورش دهنده صدیق کارمل شاه) میر قصند و فریاد سر میدهند و میخواهند صحنهٔ قبلی را یکبار دیگر در افغانستان تکرار کنند ؟

علی الرغم خواسته های ملت بیا خاستهٔ ما ، علی الرغم نتیجه حتمی و ثمر بار مبارزات مجاهدین جان بر کف ما و در اخیر امر مخـالف همه ارزشهای عـاطفی انسانی ، فـقط بملحوظ ارضـای خواسته های پست مادی شان آرزو دارند که بعد از طی راه های صعب العبور و جانکاه جهاد در مسیر انقلاب اسلامی ، از یک ابر شیطان به ابر شیطان دیگر تسلیم شویم ـ اما غافل از اینکه مردم ما در کوره انقلاب اسلامی طوری جوشیده اند که آشتی نا پذیری با دشمن اسلام و ناموس کشور در رگ و گوشت و پوست و مغز و استخوان شان چنان مزج شده است که تا جان در بدن دارنـد تسلیم استکبـار نمیشوند .

«انتظار نیکی از دیو یکه عمرش در جنایات و خونریزی اشرافیت و سرداری ، دیکتاتوری و جباری سپری گردیده و سر تا پا در فساد و بی بند و باری غرق بود، پناهندهگی به استعمار خارجی در برابر جنبشهای مردمی میراث اسلاف آن است کم از جنون و دیوانگی نیست و بجز مردمان جبون (پست فطـرت ، خـود فروش ، ملت فروش) و بی غیرت که اصلاً ایمان شان ضعیف است (ویا مسلمان نیستند) هیچ مسلمانی فریب آنها را نخواهد خورد . پس ای عناصر با ایمان و حق پرست مملکت ـ بیایید همه با هم بخاطر درهم کوبیدن طلسم ظلم و استبداد و تسخیر همه سنگر های طاغوتی و اعمار جامعه نوین اسلامی برای رسیدن به رضای پروردگار عالمیان که خیر و مصلحت جامعه ما در پرتو آن تجسم می یابد ـ صفوف فشردهٔ چون بنای سر بین را تشکیل داده نقشی را که برای آن آفریده شده ایم چون صدر مردان گروه مرگ ، با بکف گرفتن جان خود در راه خدا (ج) و نهر اسیدن از طاغوت زمان مردانه وار ایفا نمایم» .

این صدای وجدان است که از ژرفنای قلب مؤمن بیرون جهیده است ، مؤمنیکه در پهنه زمین چون دیگر هم رزمانش در راه وفا با دین خدا و بلند نگهداشتن کلمة الله از همه چیزش گذشت و حتی جوانی و زندهگی شیرینش را در این راه قربان کرد . طنینیکه از آواز او درمدار های زمان به راه افتاده است زنگهای قلوب مملو از ایمان را به آواز در می آورد، استعداد های خفته را تنبیه میکند و در راه وارستگی اندیشه های بیدار را بیدار تر میسازد . و ای بر حال جغد انیکه . منافع شان را تا هنوز در مخروبه های کشور الـوده بخـون شـان جستجو میکنند !

سخت در اشتباه افتاده اند کسانیکه خون شهدای ما را در مصلحتهای سیاسی ساز شکا را نه شان با شرق و غرب در معرض فروش میگذارند و بسان داکتر عمر شهید،خواسته های هزاران شهید خفته بخون مـا را بباد فراموشی آزمندانه شان میسپارند . مگر این خدا نا ترسان و بی

(بقیه در صفحه ۷)

ولا تقولوا لمن یقتل فی سبیل الله اموات بل احیاء ولکن لا تشعرون

خونین کفنان راه حق

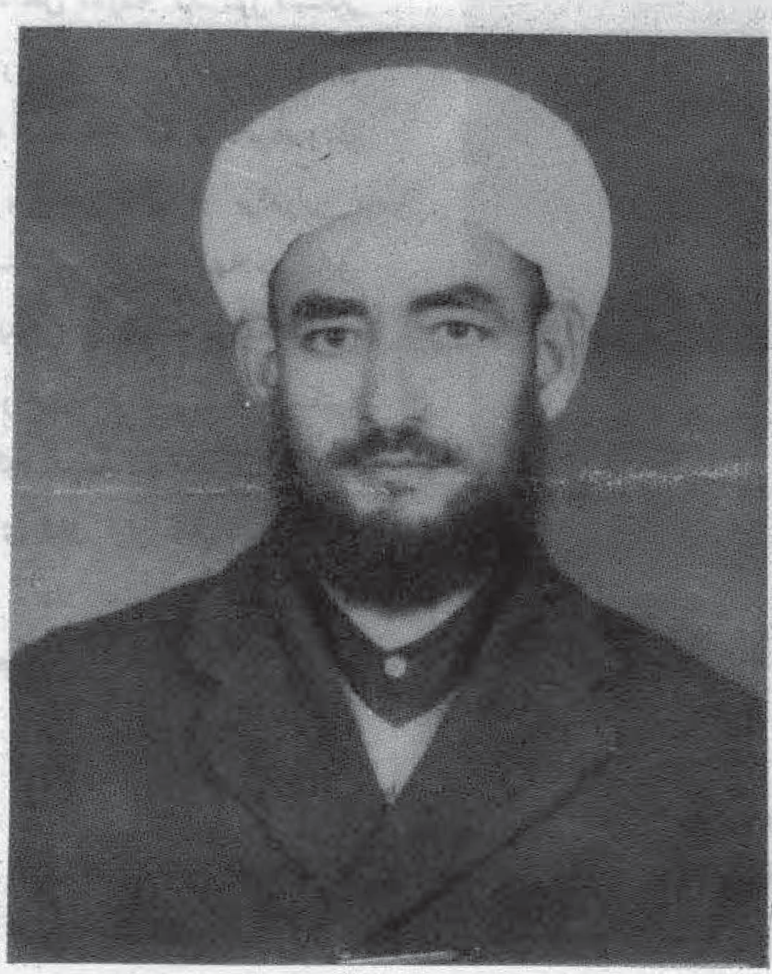

مولوی عبدالحکیم شهید

مخدوم مولوی عبدالحکیم امیرجبهه آق مسجد مربوط مرکز ولایت تخار جوانی ۳۵ ساله که درخانواده یکنفر عالم روحانی متولد شده اند والد امجد شان به اسم سید عبدالرحیم عالم روحانی مشهور بودند که بنام مدرسه آق مسجد مدرسه بنا کرده بودند اکثر طلبهٔ کرام از فیوضات شان برخوردار بوده مخصوصاً علم خط و قرائت آثار جناب عالی در منطقه میباشد بعد از وفات آن مرحوم این برادر شهید مان تدریس آن مدرسه را طی دوراق (۵) سال کماف السابق بعهده داشتند. این برادر شهید در دوران حکومتهای مفسد مبارزه خود را علیه‌آن فاسدان و حکمرانان ادامه میدادند علی الخصوص بعد از کودتای سیاه هفت ثور و بقدرت رسیدن مزدوران روسی دست

بمبارزه مسلحانه زده و مدت چهار سال آمریت یک جبهه را بعهده داشتند همیشه برپیکر روسان و اجیرانش ضربه کوبنده وارد مینمود در مدت عملیات چریکی خود توانست این برادر شهید که به تعداد (۱۰) میل سلاح خفیفه و (۵) میل ماشیندار خفیف از دشمن بغنیمت بگیرد. بالاخره در یک محاصرهٔ عمومی توسط روسها بعد از مقاومت زیاد در داخل مدرسه مذکور دستگیر و در بالای تپهٔ که در پهلوی قریه آن مسجد قرار دارد برده و در آنجا با چندین تن از برادران همسنگرش بدرجهٔ شهادت نایل گردید برادر انیکه درسنگر بااین برادر شهید (مولوی عبدالحکیم) دریکجا بدرجهٔ شهادت نایل آمدند اسمای شان قرار ذیل است:

۱ - ملا عبدالغنی ولد محمد ابراهیم.

۲ - ملا جمال الدین ولد نظر محمد.

۳ - گل محمد ولد صوفی اید.

٤ - شیر ولد قره بای.

۵ - ملا شمس الدین ولد سفر محمد.

٦ - حاجی خان ولد دایل.

۷ - علم خان ولد سویر خان.

۸ - امین بای ولد چاری بای.

۹ - نصرالله ولد خدای بردی.

۱۰ - ملا محمد نعیم ولد ( )

۱۱ - سفر محمد ولد سلطان محمد.

۱۲ - بازار خان ولد خدای بردی.

۱۳ - یاربابه ولد عبدالله.

(انا لله وانا الیه راجعون)

نیک محمد شهید

این سنت خداوندی بوده که زندگی و مرگ را برای آزمایش بنی‌آدم آفریده است. همین آزمایش است که مؤمن و کافر، مسلمان و منافق را از هم تفکیک مینماید و راه درستی به اخلاف و آیندگان آدمی زاد میگشاید، تا به استمداد جستن از آن راه بتوانند در آزمونی پیروز شوند که بر زندگی آنها مرتب شده است، محک تمیز اشخاص طیب از شخصیتهای خبیث همانا وقتی است که خداوند میخواهد آن را بر بندهگانش مسلط گرداند و سپس پاک را از ناپاک جدا سازد و بمعرض نمایش‌بندگانش قرار دهد. یکی ازین اوضاع، جهاد

مسلمان برضد طاغوت است . وضع جهاد است که صف مؤمن و کافر را از هم جدا میکند و چهره های خبیث و طیب را به مسلمانان اشکار میسازد. ملت مبارز و مؤمن ما درگیر همین وضع هستند ومدت چهار سال میشودکه برضد استکبار کمونیزم در افغانستان میجگند و جهاد خستگی ناپذیر شان علیه جانیان سیه دل قرن بیستم(روسها) ادامه دارد . در درازای این جهاد مقدس و جنگ اسلام و کمونیزم ، قافله شهدای ششصد هزاری سرزمین ما به پیش می رود و یارانش یکی پی دیگر باوی یکجا میشوند ، در نتیجه این پیش روی قافله‌شهدای بخون خفته‌خط روشنی از نور بسوی افق درخشان‌پیروزی کشیده میشود و این شهدا اند که با پیمودن این راه روشن هم جوار رحمت خداوندی(ج)میشوند. فلاح و پیروزی دارین را کماهی میکنند .

از جمله برادر مجاهد و قهرمان نیک محمد شهید فرزند مرحوم حاجی سلطان محمد باشنده مرکز شهر ولسوالی حضرت امام صاحب ولایت کندز یکی از رزمندگان اسلام و پیرو این خط بود . وی در سال ۱۳۳۸ در یک فامیل متدین در شهر حضرت امام دیده بجهان کشود . هنگامیکه به سن هفت سالگی رسید شامل لیسه امام‌صاحب‌شدوتاصنف‌دهم مکتب را تعقیب نمود زمانیکه مداخله بی شرمانه روسها برمیهن عزیز ما صورت گرفت برضد روسهای بی ناموس دست به سلاح برده ، آغاز به جهاد مسلحانه کرد و دوشا دوش سایر برادران همرزمش تا آخرین رمق حیاتش در برابر دشمنان‌ناموس‌انسانیت(کمونستها) جنگید . بلی ! درست تاریخ ۱۳۶۱-۲-۱۳ بود که شهر امام صاحب مورد حمله روسها قرار گرفت و جنگ شدید بین مجاهدین راه حق و لشکر شیطان در گرفت، در همین زد و خورد رویا رویی بعد ازینکه تعداد زیادی از روسها و غلامانش را روانه جهنم ساخت خودش (نیک محمد) مورد اصابت مرمی دشمن قرار گرفت و بدرجه رفیع شهادت نایل آمد .

(انا لله وانا الیه راجعون)

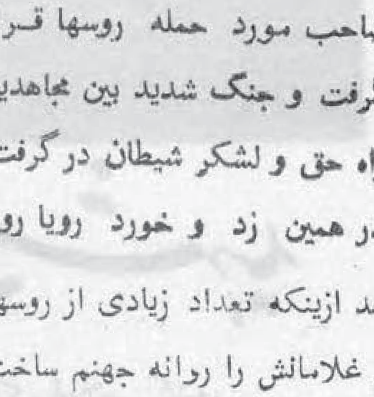

برادر شهید محمد عمر ولد مهر رضاء ساکن قریهٔ سرچشمه صیاد سرپل در عملیات تاریخی ۱۳۶۰-۴-۱۰ بدرجه شهادت نایل آمد. (انا لله و انا الیه راجعون)

عبدالرب شهید فرزند عبدالرحیم در سال ۱۳۴۰ هـ.ش در قریه نوآباد شورایی ولایت کندز در یک فامیل مسلمان متولد گردید ، موصوف به سن هشت . سالگی شامل مکتب گردید ، الی صنف نهم تحصیلاتش را ادامه داد - درین وقت باروی کارآمدن ژریم کفر در کشور دست به جهاد زد ، موصوف مدت زیاد از دو سال جهاد مسلحانه نمود ، با لاخره در برج حمل ۱۳۶۱هـ.ش در یک برخورد خونین در قریه سنگ تپه ولسوالی چهار دره بعد از انهدام چندین تانک زرهی دشمن و کشتن عدهٔ زیاد روسها و خلقی های وطن فروش به اثر بمبار دمان شدید طیارات دشمن بدرجه شهادت رسید .

(انا لله وانا الیه راجعون)

خواجه محب الله شهید

یکی از مبارزین فعال کار تحریک اسلامی کشور

خواجه محب الله شهید پسر مرحوم خواجه پاینده محمد باشندهٔ چهار باغ ولایت لغمان ، حوالی سال ۱۳۲۹ هش در یک خانواده متدین چشم به جهان کشود . پدر بزرگوارش از آوان کودکی وی در تربیتش سعی بلیغ نموده واز فراست او دریافته بودکه مرد روز گار است و آشتی نا پذیر با خصایص کفار، روی همرفته درسال ۱۳۳۶ هش شامل ابتدائیه چهار باغ لغمان شد و در سال ۱۳۴۲ از آن مکتب فارغ و نظر به استعداد خوبی که داشت شامل لیسه حربی گردید . سال ۱۳۵۱ هش بودکه از پوهنتون حربی فارغ شده وبه حیث دوم بریدمن در فرقه ریشخور استخدام بوظیفه شد. هنوز سالی از انجام وظیفه اش نگدشته بود که انقلاب شگرفی در زندگی او عرض اندام کر دوبه آزمونی روبه رویش ساخت که هر آزاد مردی باید این مرحله حساس زندگی را پشت سر گذارد. راستی هم مبارزه بادیونفس و مهارکردن آن و در پهلوی آن مبارزه با دشمنان ناموس بشریت کار ساده و اسان نیست . مبارزه پیچ و خمهادارد دشوار یهادارد و دیگر آنچه داردکه بر نفس آسایش طلبان خیلی مشکل تمام میشود .

خلاصه اینکه در اثر تلاشهای محدودو اندارش وارد صحنه ی شد که همه چیزش را در مقابل خطر خانمانسوز جهالت قرن بیستم (کمونیزم) طرف دید ،دیده واکرد وبه تبلیغ گسترده ای برضد ریزه خواران پست کمونیزم پر داخت - از چیزی نهر اسید وبا در برکردن لباس تقوی و استقامت به شریعت غرای محمدی (ص) مردانه در این راه مقدس و پیکار حق رز مید . در سیمای مهذب او آیتی از شهامت خوانده میشد و انسان به یادتکرار جمله یی می افتاد که ابر مردی آنرا عملا انشاءکرده است چه خوب میگوید «مبارز مسلمان تبعید را تفریح شکنجه های زندان را سپورت و مرگ را شهادت تلقی میکند و چنان بان اعتقاد راسخ داردکه جدایی و فروگذاشت از آن را مرگ مید اندوبس).

وی در سال ۱۳۵٤هش به رسم اعتراض بر دولت ملحد و سفاک وقت (داؤد) از وظیفه دست کشید و خانه نشین شد ـ گرچه اقر بای او خیلی اصرار کردندکه باید بوظیفه برودااما او مردمعمولی ی نبود که واقعیت امر راهر این و آن در و جودش سراغ میکرد و بدان پی میبرد به همهٔ آنها جواب منفی‌داد و از اکثریت شان نسبت به اینکه مداح دولت وقت بودند ترک علاقه کرد . زمانه میگذشت واو در اراده اش مصممترمیشدتاکه سال۱۳۵۷هش فرا رسید و به قدرت رسیدن ترهکی ملحد . اندک زمانی نگذشته بود که خلقیهای بی وجدان گرفتارش کردند و به محبس ننگرهار محبوسش ساختند اما مدتی بعد از حبس رها گردید . دیری نگذشته بود که باز گرفتا رش کردند و دراین مرتبه لغمان محبوس شد . بازهم رهاشد وبه جبهه امیر چهار باغ لغمان پیوست ، در تشکیل درست آن جبهه سهم فعال داشت . در اخیر سال ۱۳۵۸ مهاجر شد و به مشوره برادران بزرگ با عده‌ای از مجاهدین جهت تنظیم برادران به ایران رفت و از آن جا به پشاور آمد و دوباره به جبهه امیر رفت وی سر انجام در سال ۱۳٦۰ گرفتار و در پل چرخی محبوس گردید مدتی بعدبتاریخ۷-۲-۱۳٦۰ زالو صفتان جوامع بشری و آدمکشان مزدور حرفه ای وی را در زندان مسموم ساخته وبه شهادتش رسانیدند .

او به مقصدش رسید و گوهر نایابی راکه سالها در تلاش او بود دریافت ویا در آغوش کشیدن شاهد زیبای شهادت جان به جان افرین سپرد. روحش شاد و یادش گرامی .

گر بمیریم زنده بر دوزیم
جامه یی کز فراق چاک شده
ور بمیریـم عذرما بپذیر
ای بسا آرزو که خاک شده

(انالله و انا الیه راجعون)

خیر محمد شهید ولد نور محمد در سال ۱۳۳۷در قریهٔ افغانکوت مربوط شهر میمنه ولایت فاریاب دیده بجهان کشود این جوان مبارز هنوز کتب صنف نهم را در لیسه ابو عبید جوز جانی ورق می زد که درندگان وحشی کوه های اورال در خـاک مقـدس ما سرازیر شدند . قلب پر احساس و عقیده پاک اسلامی اش او را وادار به ترک تحصیل نموده در قطار سایر برادران رزمنده خویش قرار گرفت بالآخره در یکی از روز های ۱۳٦۱ مصادف با روز (۱۹) رمضان المبارک با اب خشکیده و سلاح قبضه شکسته اش در زیر تابش سوزان آفتاب اینطرف و آنطرف قدم می زد و قلبش نهایت شوریده بود و هر دم در پرده قلبش مقام شامخ شهادت نقش می بست و صدای نوید شهادت بر آن بگوش قلبش می پیچید ناگهان تانک های چاکران روسی که با هلیکوپتر ها همراهی می شد فرا رسیدند این برادر مجاهد ما باحمله های حماسه آفرینش دشمان‌را ذلیل‌و رهسپاردوزخ کرد در خلال همین نبرد شدید جامهٔ سفید و کهنه وی با خون گرمش رنگین شد و از جام شهادت آب حیات ابدی را نوشید .

(انا لله وانا الیه راجعون)

محمد الله خان شهید مربوط بسراق ولایت میدان و وردک از شروع سال ۱۳۵۸ به جهاد مسلحانه علیه کفر و کمونیزم آغاز نموده بعد از تثاری های زیاد

درین راه مقدس به تاریخ ۲۳-۲-۱۳٦۰ در یک نبردخونین بین حق و باطل به عمر (۳۰) سالگی به درجهٔ رفیع شهادت نایل آمد.

(انا لله وانا الیه راجعون)

برادر شهید سید جلال الدین فرزند سید عبدالقهار در سال ۱۳۳۸ در یک خانوادهٔ متدین در قریهٔ باسوس ولسوالی حضرت امام ولایت کندز دیده بجهان کشود بالاخره در یک تهاجم روسها در قریهٔ تال گذر ولسوالی چهاردره ولایت کندز بتاریخ ۱-۷-۱۳٦۰ دستگیر و بدرجهٔ رفیع شهادت نایل آمد.

(انا لله و انا الیه راجعون)

زمری شهید فرزند خواجه محمد در سال ۱۳٤۰ھ.ش در قریه نوشهر علاقه داری چرخ ولایت لوگر تولد گردید، در سال ۱۳۵۸ھ.ش در قیام مردم مسلمان لوگر سهم گرفت، این برادر مبارز بالاخره بتاریخ ۲۱ اسد سال ۱۳٦۱ در منطقه پاد خواب ولایت لوگر در برخورد با قوای کفر سر سختانه رزمید و بدرجه شهادت رسید.

(انا لله وانا الیه راجعون)

برادر شهید نصر الله ولد خلیفه محمد مقیم ساکن قریه قفلا تون سرپل به سن ۳۱ سالگی با فیر تانک دشمن در عملیات تاریخی ٦-۵-۱۳٦۰ به شهادت رسید.

(انا لله وانا الیه راجعون)

غلام قادر شهید ولد غلام صدیق مسکونهٔ واسوالی بگرام ولایت کابل (۱۹) سال قبل در یک فامیل متدین دیده بجهان **کشود.** شخص جوانمرد و شجاع و متدینی بود که در طول سه سال جهاد فی سبیل الله خویش نظر به عشق و محبتیکه در راه خدمت اسلام و وطن داشت از هیچ نوع فداکاری دریغ نورزیده بالاخره در یک حملهٔ چریکی تاریخی ۲۸-۳-۱۳٦۱ بالای پوسته-قلعهٔ برقی کارتهٔ نو کابل که از ساعت (۹) بجه شب الی (۱۲) بجه شب ادامه داشت جام شهادت نوشید.

(انا لله و انا الیه راجعون)

عبدالله شهید ولد عبدالواحد
مسکونه بایان علیا مربوط مرکز
ولایت پروان از مجاهدین مخلص
وفدا کاری بود که در اکثر
جنگ ها برضد قوای اشغال گر
کفر سهم فعال بیگرفت بالاخره
بتاریخ ۷-۱۱-۱۳۶۰ در وقت
محاصره عمومی ولایت پروان
در یک برخورد شدید بدرجه
عالی شهادت رسید .
(انا لله وانا الیه راجعون)

برادر مبارز پروانه شمع الهی
محمد یوسف شهید فرزند
حاجی امین الله مسکونه قریه
ناگهانی ولسوالی ارغنداب ولایت
کندهار فارغ صنف دوم پل تخنیک

مبارزی بود که از سال ۱۳۴۸
بابرادران تحریکی ارتباط داشته
یک شخص متدین و مؤمن بود
که در اول مرحله باداشتن تجربهٔ
چریکی سرگروپی یک عده از
برادران چریک را بعهده گرفت و
بعداً به‌صفت سرگروپ جبهه ایفای
وظیفه نمود. بالاخره در یک
عملیات خونین بتاریخ ۲۸-۷-۱۳۶۱
از طرف دشمن در پیشانی اش
مرمی اصابت کرده بدرجهٔ رفیع
شهادت نایل آمد .
(انا لله وانا الیه راجعون)

حبیب الله شهید فرزند
سحر گل در قریه خالداری ولسوالی
پغمان متولد گردید ، به سن
هفت سالگی شامل لیسه پغمان
گردید ، تحصیلات خود را الی
صنف ۱۲ ادامه داد در سال
۱۳۵۹ شروع به جهاد مسلحانه
نمود ، بتاریخ ۲۳-۷-۱۳۶۱
بدرجه شهادت رسید .
(انا لله وانا الیه راجعون)

محمد علم شهید ولد صاحب
خان از قریه احمدزی ولایت
بغلان ، موصوف باروی کار آمدن
کمونست ها دست به جهاد
مسلحانه زد و دریک جنگ شدید.
به درجه شهادت رسید .
(انا لله وانا الیه راجعون)

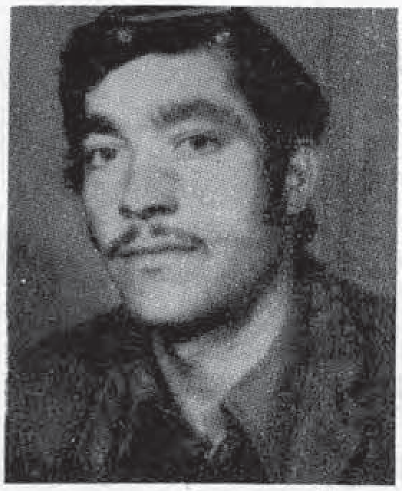

حضرت ولی شهید ولد
جمعه خان مسکونه قریه بویه زار
ناصری ولسوالی شکردره ولایت
کابل دریک عملیات خونین درسال
۱۳۶۱ بدرجهٔ رفیع شهادت نایل آمد.
(انا لله و انا الیه راجعون)
عبدالحکیم شهید فرزند
محمد مقیم مسکونه قریه ظهرابی
ولایت سمنگان مجاهد فعالی بودکه

از پیام مصطفی آگاه شو

تا یکی در یوزهٔ منصب کنی
صورت طفلان ، زنی مرکب کنی
فطرتی کو بر فلک بند د نظر
پست می گردد ز احسان دگر
گرچه باشی تنگ روز و تنگ بخت
در رهٔ سیل بلا افکنده رخت
رزق خویش از نعمت دیگر مجو!
موج آب از چشمهٔ خاور مجو!
مسلم استی بی نیاز از غیر شو!
اهل عالم را سراپا خیر شو!
رزق خود را از کف دو نان مگیر!
یوسف استی خویش را ارزان مگیر!
پشت پا زن تخت کیکاؤس را !
سر بده ، از کف مده ناموس را !!
از پیـام مصطفـی آگاه شـو !
فارغ از ارباب غیر الله شو!
عشق را آتش زن اندیشه کن !
رو بحق می باش و شیری پیشه کن!
خوف حق عنوان ایمان است و بس
خوف غیر از شرک پنهان‌است‌وبس
فـارغ از انـدیشهٔ اغیـار شـو !
قوت خوابیده ای ، بیدار شو!

«علامه اقبال»

پیغام شهید

از محمد معروف فروغگر

کجا ای بوالهوس دانی تمناییکه من دارم
جهانی را که میبینم تماشاییکه من دارم
ز راز عالم بالا نوای فطرت انسان
ضلالت پیشه‌گان را! گو (نه سوداییکه من دارم)
به بال قدسیان خیزم چو پروازم بسوی دوست
ازان نگهت سرای خوش، خوش آواییکه‌من‌دارم
چو خونم بر زمین ریزد عدو حرمت عالم
بنورش محفلی سازم تجلّی ییکه من دارم
بخوانم نامه حق را به دوستان حریم حق
بشارتهای ایزد را تواناییکه من دارم
اگر آن مدعی این عزت و شأن مرا بیند
پشیمان گردد از قتلم ، عجب جاییکه من دارم
اگر رفتم ز نزد تان رهٔ من هر زمان باقیست
بپویید با مروت دشت و صحراییکه من دارم!
سبیل نیل آزادی ز بند و غل شیطانی-
سلوک حکم قرآنی، چه ملجا ییکه من دارم!
به یک د ستم کلام حق به دست دیگرم شمشیر
زر و تزویر نمیخواهد ره و راییکه من دارم
گهی لله گهی فی الله جهاد و کار و پیکارم
بنام حق رود هر جا قدم ساییکه من دارم
تعلق پیشهٔ گیهار از شرق و غرب وداع گفتم
دعای حسبی الله خوان تولّی ییکه من دارم
بیا موختم ره قربانی فرزند ابراهیم (ع)
وقار است این همه فریاد و غوغاییکه من دارم
«خلیلم» راهی را بکشود که آزمونی حقش‌خواهد
دلیلم احمد یزدان و پیشواییکه من دارم

«ژرالد ماشوم ته»

زه د ۱۳۵۸ کالَ د سنبلې په میاشت کې د دوهم ځل لپاره د شینکي په غرونو کې د کفر د بریځو په لاس ونیول شوم زما د گرفتاریدلو په دوهمه ورځ کفارو د شاه جوی ولسوالی د بابا هوتک په لیسه کې یو میټنګ جوړ کړ اوزه ئې هماله بوتلم .

دوی په هماغه میتنگ کی د هورا رمباړی وهلی خو زما ماشوم ورور (ن ـ م) چی هلته ؤ ژړل ئی ـ د نوموړی ژړا وه چه په مائی د کلات په محبس کی د ژړاند ماشوم نظم ولیکلو خو هماغه پاتی شو تیره ورځ می د نوموړی نظم ځینی برخی په یاد راغلی او ژړاند ماشوم می بشپړ کړ .

عصمت قانع

زما کړید لیه ربړیدلیه وروره !
په کړیکوکړیکو ژړیدلیه وروره!
ای داسیر ځلمی خوږ من زړګیه!
د غم په غولی رغړیدلیه وروره!

او ښکی‌دی توی‌کړه څځیدلی ښه دی!
ګوندی ځپی شی طوفانونه جوړ کړی
ستا اسویلی د انتقام لمبی دی
ګوندی ظالم ته دوزخونه جوړ کړی

ګرانه رنځوره ځورید لیه وروره !
زما ماشومه کړیدلیه وروره !

زه به تورتم کی زولنی شرنګوم
ته په ژړا کی زما پیغام ونغاړه
زه به تیندک خورم د برقو جټکو کی
ته یوه چیغه د قیام و ژاړه ـ!

د غم په غشو لګیدلیه وروره !
زما ماشومه کړیدلیه وروره !

ستا په غمجن زړه که غمونه جوړ لی
د تاریخ زړه کی هنګامی جوړوی
ته که ژړیږی د اسیر په ویر کی
د ویر ژړا دی زلزلی جوړ وی

نو ژاړه ژاړه غم ځپلیه وروره !
زما ماشومه کړیدلیه وروره !

زما په پښو کی دا ذرنی زولنی
چی و شرنګیږی د ژوند باب خلاصوی
زما په لاسو کی پولادی اتکړی
تـړلی ور د انـقلاب خلاصـوی
ته خفه نه شی اسکیرلیه وروره !
زما ماشومه کړیدلیه وروره !

زړګیه ستا دا ترمی ترمی او ښکی
د سرو کفارو سری ځیری لو ځوی
ستا دا کوچنی کوچنی مظلومی سلګی
له غرقه خوبه قافلی ویښوی
په ترمو او ښکو لمبیدلیه وروره !
زما ماشومه کړیدلیه وروره !

ورور یه دا صحنه به هم تیره شی
چی مونږ ژړیږو دوی رمباړی وهی
سبا به دا لیوان عدم ته ولاړ شی
دا چی نن زمونږ غوښو کی داړی وهی
دا به تیریږی غم ځپلیه وروره !
زما ماشومه کړیدلیه وروره !

دا د کفارو او باغیانو غوبل
په مرګ محکوم دی هیڅ بقاًنلری
دا د مزدورو چاکرانو نخری
که نن ژوندی دی ژوند سبا نلری
ژر به ختمیږی ځوریدلیه وروره !
زما ماشومه کړیدلیه وروره !

که زه زندان کی شنه لوخړه شومه
ته سره مکروته شه جهان و سوزه
که نن نمرود آتشکدی جوړ وی
ته اسویلی کی نمرودیان و سوزه
ګوره چوپ‌نه شی بوږنیدلیه وروره!
زما ماشومه کړیدلیه وروره !

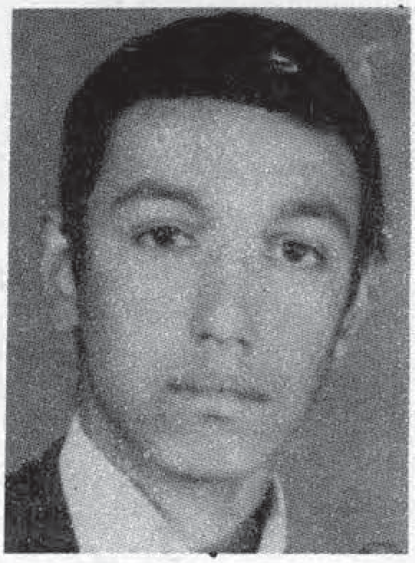

در اکثر عملیات برضد قوای کفر اشتراک میورزید ، مجاهد موصوف بالاخره بتاریخ ٤-١-١٣٦٠ دریک برخورد مسلحانه علیه قوای کفر در قریه ظهرابی بدرجه شهادت نایل شد .

(انا لله وانا الیه راجعون)

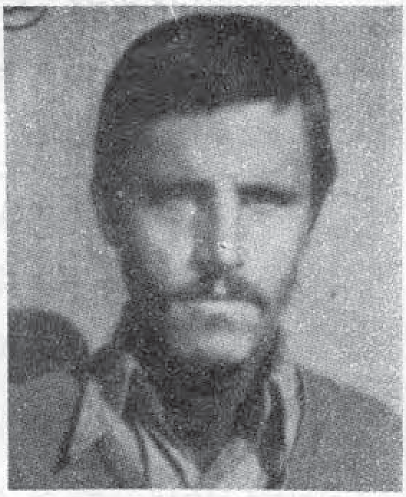

محمد اکرم شهید فرزند محمد امیر در سال ١٣٣٨هـ. ش در قریه بندو علاقه داری چرخ ولایت لوگر تولد گردید ، نامبرده بعد از فراغت از لیسه مولانا یعقوب چرخی شامل دارالمعلمین شد ، بعداً به حیث معلم معرفی گردید. موصوف مرد مجاهد و نیک اخلاق بود که همه مردم منطقه به صداقتش اعتراف میکردند ، این مجاهد سر سپرده بعد از مقابله شدید در مقابل قوای ملحد بتاریخ ٢١ برج اسد ١٣٦٠هـ. ش در پاد خواب لوگر به شهادت رسید .

(انا لله وانا الیه راجعون)

مرحوم غلام محمد شهید فرزند عبدالصمد مسکونه قلعچه سوخته پروان در سال ١٣٤٠ متولد گردید ، نامبرده تحصیلات خود را الی صنف هفتم بسررساند، موصوف باروی کارآمدن رژیم الحادی در افغانستان دست بجها د مسلحانه زد ، در بسیاری عملیات اشتراک مینمود ، تا اینکه موصوف در عملیات صوفیان لغمانی ولایت پروان بعد از به غنیمت گرفتن چند میل اسلحه از دشمن به سن (١٩) سالگی بدرجه شهادت رسید.

(انا لله وانا الیه راجعون)

اصیل گل شهید ولد سید احمد در قریه اسلام پرور بویه زار ناصری ولسوالی شکردره ولایت کابل چشم بجهان کشود و تحصیلات ابتدائی خویش را در لیسه شکردره به پایان رسانید و در سال ١٣٥٧ شامل لیسه حربی پوهنځی شد بعد از فراغت ترک وظیفه نموده با برادران مجاهد خود یکجا شد و به اثر مهارت و شجاعتی که داشت بصفت قوماندان عمومی حوزهٔ بویه زار ناصری تعین گردید تا اینکه در یک عملیات رویا روئی با دشمن در ولسوالی شکردره بعد ازبین بردن دو تانک دشمن بتاریخ ٤-٨-١٣٦٠ بدرجهٔ رفیع شهادت نایل گردید.

(انا لله و انا الیه راجعون)

صوفی دواران شهید ولد دلاور خان مسکونه قریه سیاه سنگ ولسوالی شکر دره ولایت کابل در یک عملیات تاریخی به

سال ۱۳۶۱ بەدرجه شهادت نایل آمد.

(انا لله و انا الیه راجعون)

صدرالدین شهید فرزند ملا محمد مسکونه قریه دغشک بغلان درسال ۱۳۵۹ دست بجهاد مسلحانه زده در صف مجاهدین جان برکف علیه رژیم منفور کمونستی قرار گرفت بالاخره در یک حملهٔ قوای ملحد روسی و عروسک های آن بالای قرارگاه بعد از مقاومت زیاد بدرجهٔ رفیع شهادت نایل گردید.

(انا لله و انا الیه راجعون)

دین محمد شهید فرزند نورمحمد مسکونه فراه مجاهد دلیر و با اخلاق بود مردم منطقه از اخلاق

حمیدهٔ موصوف خاطره نیک دارند بالآخره در عملیات تاریخی ۲۸-۳-۱۳۶۱ بدرجهٔ رفیع شهادت نایل گردید.

(انا لله وانا الیه راجعون)

سیا خان شهید ولد میا گل مسکونه سیاکر ولایت لوگر که بتاریخ ۲۷-۳-۱۳۶۱ به درجه شهادت رسید.

(انا لله وانا الیه راجعون)

حفیظ الله شهید در سال ۱۳۲۵ در قریه ظهرابی و لسوالی مرکز ولایت سمنگان متولد گردید، تحصیلات خویش را الی ختم پوهنځی ادبیات پوهنتون کابل به اتمام رساند، او جوانی بود دارای احساس نیک اسلامی

که همه وقت مسلمانان را بجهاد دعوت مینمود، از سعی و تلاش موصوف بودکه نظم محکمی دربین مسلمانان منطقه بوجود آمد، اوکه وظیفه قوماندانی چریکها سنمگان را نیز عهده دار بود - حکومت ملحد و مزدور که نمی خواهد چنین اشخاصی وجود داشته باشند، با گماشتن نوکران خود توانست رخنه یی ایجاد نماید و این جوان مبارز را بدست کافران داخلی به شهادت برساند.

(انا لله وانا الیه راجعون)

عبدالظاهر ولد تور مسکونه ترین کوټ بتاریخ ۲۰-۳-۱۳۵۹ بدرجهٔ شهادت نایل گردید.

(انا لله وانا الیه راجعون)

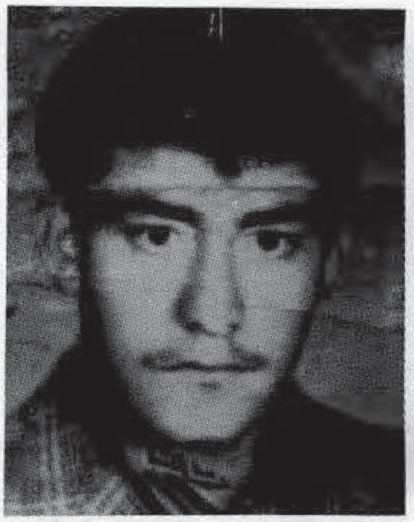

احمد جان «رحیمی»

شهید فرزند عبدالرحیم در سال ۱۳۳۹ه.ش در قریه پشتونور مرکز چغچران ولایت غورات در یک فامیل متدین متولد گردید - موصوف تعلیمات ابتدائی اش را در مکتب ابتدائیه سمک دولتیار ادامه‌دادبعداً شامل مدرسه ابو حنیفه کابل گردید ، درین وقت موصوف شامل صف تحریک اسلامی شد و به فعالیت های اسلامی اش آغاز نمود ، بالاخره موصوف در واقعه خونین ۲-۲-۱۳۵۸ چنداول کابل دستگیر و در محبس پلچرخی به شهادت رسید .

(انا لله وانا الیه راجعون)

ملا ایام الدین شهید ولد گلاب الدین خان باشندهٔ قول دولت تکانهٔ علیا مربوط علاقه‌داری جلریز ولایت میدان وردک از شروع سال ۱۳۵۸ به جهاد مسلحانه علیه کفر و کمونیزم آغاز نموده بعد از فداکاری های زیاد درین راه مقدس به تاریخ ۲۶ قوس سال ۱۳۶۰ توسط بمب دشمن به عمر ۳۷ سالگی به درجهٔ رفیع شهادت نایل آمد .

(انا لله وانا الیه راجعون)

برادر شهید عمر ولد رضوان ساکن قریه افغانی قشلاق سرپل در عملیات تاریخی ۶-۵-۱۳۶۰ بدرجه شهادت نایل آمد .

(انا لله وانا الیه راجعون)

محمد مختار شهید ولد محمدطاهر مسکونه پراچی ولسوالی پغمان ولایت کابل در یک نبرد خونین در ۱۶ ماه مبارک رمضان به درجهٔ رفیع شهادت نایل آمد .

(انا لله وانا الیه راجعون)

۱

محمد الله شهید ولد نور علی ساکن قریه افغانی قشلاق سرپل بتاریخ ۶-۵-۱۳۶۰ بدرجهٔ شهادت نایل آمد .

(انا لله وانا الیه راجعون)

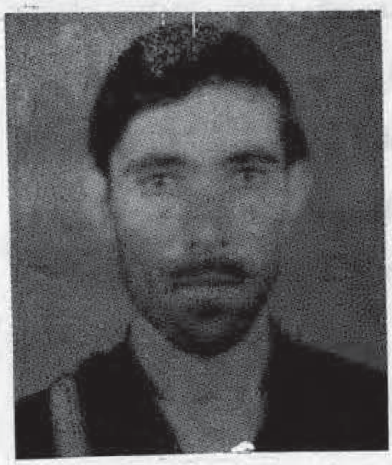

الله نور شهید فرزند محمد یار مسکونهٔ قریهٔ خوش تپه

ولسوالی چهاردره ولایت کندز در عملیات تاریخی ۱۸-۶-۱۳۶۱ بدرجه شهادت نایل آمد.

(انا لله و انا الیه راجعون)

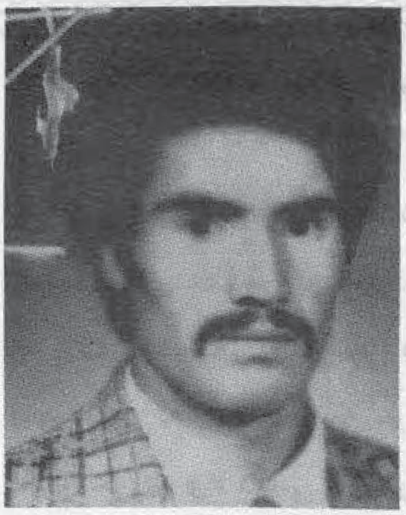

برادر معلم عبدالقسیم شهید ولد میر فراموز مسکونه پایان قریه فندقستان غوربند که بتاریخ ۱۴-۵-۵۹ ذریعه مرمی ها وان دشمن درسنگر با برادرش عبدالصبور یکجا بدرجه شهادت نایل گردید .

(انا لله وانا الیه راجعون)

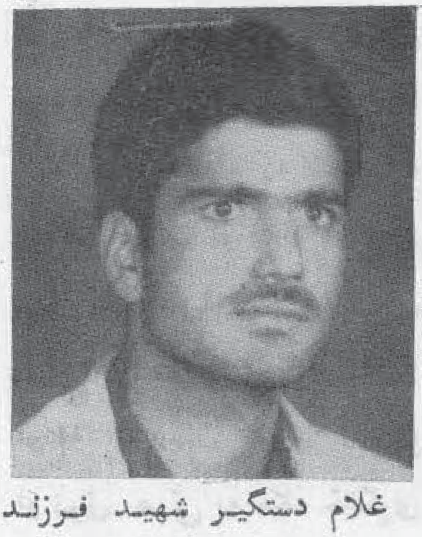

غلام دستگیر شهید فرزند غلام جیلانی باشنده ولسوالی شکردره ولایت کابل بعد از فراغت پوهنځی زراعت مدت دو سال در ولایت بادغیس بحیث آمر زراعت ایفای وظیفه نمود و بعداً مدت چهار سال در ولایت نیمروز بحیث مدیر پروژه کار میکرد و بعد از روی کار آمدن رژیم منفور کمونستی دست از وظیفه برداشته به جهاد مسلحانه پرداخت تا اینکه بتاریخ- ۱-۵-۱۳۶۱ به عمر ۳۴ سالگی در یک عملیات خونین بین حق و باطل جام شهادت نوشید.

(انا لله و انا الیه راجعون)

خواجه نظر شهید ولد حاجی با به مجاهد دلیر ولایت تخار قریه لاله میدان بوده که از طرف ملحدین دستگیر و بعداً به شهادت رسانیده شد.

(انا لله و انا الیه راجعون)

غلام ربانی شهید فرزند بابل‌شاه ساکن قلعه پراچی ولسوالی پغمان ولایت کابل که در یک خانواده متدین چشم بجهان کشود مذکور در سال ۱۳۵۷ بجهاد فی سبیل الله آغاز و در سال ۱۳۵۸ به اثر تقاضای برادران مجاهد خود

به سرگروهی چند نفر از برادران همسنگرش تعین گردید غلام ربانی مجاهدی بود که همیشه قوای ملحد روسی و دولتی را به شکست مواجه ساخته بود که بالاخره در یک نبرد خونین بین حق و باطل در ماه سنبله سال ۱۳۶۱ بدرجه شهادت نایل آمد.

(انا لله و انا الیه راجعون)

برادر هدفمند عبدالحکیم شهید ولد عبدالمجید مسکونه قریهٔ جزگری مربوط ناحیهٔ(٤)ولسوالی پشتو نکوت ولایت فاریاب در عملیات رویا روئی دور وزه در اطراف شهر در ماه مبارک رمضان بتاریخ ۲۳-٤-۱۳۶۱ بدرجه رفیع شهادت نایل گردید .

(انا لله وانا الیه راجعون)

د ایمان نقش په روزنه او مبارزه کی

م . ن . مزمل

ایمان د اسلام له نظره :

ایمان چه د قرآن او اسلام له نظره د ټولو اجتماعی او وجدانی ارزښتونو او معیارونو د جدول په سرکی ځای لری او اسلامی انگیر نه او تصور د هغه د اهمیت په هکله مسلسل او پرله پسی تائیدونه او تاکیدونه کړی اود انسانیت توجه ئی د هغه په ورانډی په ډیره کلکه او مسلسله توگه را اړولی . د اپخپله کولای شی په کافی توگه د ایمان اهمیت وښیی او یا د هغه د اهمیت په هکله خلک متوجه کړی .

د ایمان اونه ایمان خبره په حقیقت کښی هغو ذهنی اوعینی حقائقو پوری تړلو پوښتنو ته ځواب دی چه د بشری ژوند سره برابر عمر لری اودهر انسان د افکارو په افق کښی ئی د خپل اهمیت له کبله راز راز سوابی پورته کړی ،

زه څوک یم ؟

د کومه راغلم ؟

څه باید وکړم ؟

کومی خواته ځم ؟

د دغو محدودو پوښتنو پوره او صحیح ځواب پیدا کولو ته چه انسانی سلیم وجدان او ضمیر ئی ومنی اوبیا د همدی سی اوقانع کونکو ځوابونو په سیوری کی دژوند دعیارولو استعداد او امادگی ته ایمان و ابی همداسی د همدی محدودو پوښتنو صحیح ځواب او د هغه په رڼاکښی دژوند سره صحیح فعل او انفعال انسان ته ددی واک ورکوی چه ځان او ژوند ټول په د اسی مسیر کښی وغور ځوی چه دی د هغه په هکله بصیرت او معرفت لری او د ایمان په رڼاکی دیوی دقیقی محاسبی په مخکښی نیؤلو هغه خپل ټول تحرکات، کړه وړه احساسات او انگیرنی دیو مطمئن او مثبت جهت په خوا په کاراچوی او په دی جهت کی هغه د په کارورو کوششونو په هکله د اسی داډه وی چی نوموړی داډ پخپله د داسی انسان تحرک او فعالیت

دتل لپاره ژوندی ، دوامدار او روان وساتی -

او د پورتنیوپو ښتنو په هکله د نه ځواب او یاخطا ځواب خبره ده چه زبات خلک په ژوند کښی د تیاره تصور له کبله دهر څه سره ټکری خوری او د دغسی بی‌ایمانی په نتیجه کښی نه پوهیږی چه څه کوی ؟ کومی خوانه راغلی وو ؟ او بیا به کومی خواته ځی ؟ ؟ ؟ ډیر خلک د همدغسی بی ځوابی او غلط ځو ابی په نتیجه کښی ژوند او هستی ته په شک او ویره گوری ، هرڅه چه کوی اوهره لارچی انتخابوی پکی د شک او تردد نه نشی خلاصیدی او په هغه کی اطمینان نشی پیدا کولای . د همدغو په ظاهر ساده پوښتنو ځواب او یا نه ځواب د پیدا کولو اصل دی چی د انسان روانی او اجتماعی تگلوری ټاکی .

او هغه ته دځان ، ژوند، کائنا تو او ټولی هستی په هکله ځانگړی بصیرت، خاص مزاج او طبیعت ، جلا جلا تصور او انگیرنه او په عملی ډگر کښی ځانگړی مواقف

ور په برخه کوي ـ

دژوند، کائناتو ، ټولي هستي او په هغه کښې د نظم . انضباط ، مطالعه او تحقیق که چاته داباور او یقین ورکړي چه په ژوند او کائناتو کښې هیڅ شي بي حکمة او بي هدفه نشته ، هرڅه دلته رسالت او هدف لري، ټول شیان یو جهت تعقیبوي او هغه هم په منظم ډول، دکائناتو او په هغو کښې دروانو جریاناتو پلا نیزه او تعقیب د انساني پدیدو منظم تسلسل د حوادثو په هدف ولاړ بدلون او داسي نورچه دا کارپه واضح ډول د طبیعت او کائناتو له طبعي استعداد نه و تلی کار دی او بالاخره د غسي یو انسان باور کړي چه کائنات، انسان اونړي حتماً د چادتصمیم ، پلانیزي او بالاخره دیو مقتدر بابصیر ته قدرت په نتیجه کښې منځته راغلي ده او د هغه ذات تر لارښودني او ارادي لاندي خپل تاکلي لوري تعقیبوي ، دغه راز مطالعه او څیړنه حتماً انسان ته ددي بصیرت هم ور بښي چه دتیرو پوښتنو په ځواب کښې دا ووا یي او باور پري وکړي چه :

۱ـ د هستي ، کائناتو ، کهکشانونو او په طبیعت کي دننه دننه دټولو بدلونونو ، پیښو او جریانونو شاته ځوک شته چي دا هستي او کائنات او ټول طبعي منظم فعل او انفعال د هغه په وړاندي د تعظیم، منني او اطاعت سرتیټوي ـ

ځوک شته چه دا ټول شیان د هغه له ارادي سره سم منځ ته راغلي او د هغه له خوا د ټاکلي پرو گرام سره به دا ټول خپله ټاکلي لارهم تعقیبوي .

له همدي ځایه هغه باور چه ددي هم ددي مقتدر او مدبر ذات دبي شماره مصنوعاتو په کتار کښې موقعیت لري او پوهیږي چه دده مسئولیت او دنده په ژوند کښې همداده چه د فطرت ټاکلي لار د کائناتو له خداي سره د وفا داري، په ژوند کښې د تحرک او مقاومت د ټاکل شوي ایماني تصور په رڼا کي لاري تعقیب کړي او د همدي ایماني انگیرنې په رڼا انسان په دي قانع کوي چه هغه به دمرگ داعي ته د لبیک ویلو وروسته یوه ورځ د همدي مقتدر او عادل خداي په وړاندي ددي ورسپارل شوي مسئولیت او ورکړل شویو استعدادونو ځواب واېي، په دي ډول د اسلام ایماني تصور انسان دیوي داسي کتني او څیړنې په لړ کښې د ایمان خاوند گرځوي او د تیرو طرحه کیدونکو پوښتنو په ځواب کښې بریالي کیږي ، او د همدي ځوابي تصور په نتیجه کښې پوهیږي چه څه و کړي ، څه و نکړي ؟ پوهیږي چه د هغه دنده او وظیفه دنړی اعمار چه هغه پخپله د همدي لوی او مقتدر خدای عبادت دی، د هغه ټول تحرک او فعالیت به هم د همدي عبادت او اعمار په چوکاټ کښې په آماتور ډول تابع کیږي، هغه که څه کوي یا څه نه کوي همدا دوه جهته به په کښې اساسي او عمده رول لري .

برعکس هغه ځوک چي د دغسي یو ایماني تصور او صادقانه انگیرنی څښتن نه وي . هغه به هرڅه د خپل مصلحت او منفعت له زاويي گوري او د هغه د تحرک او فعالیت لوري به د هغه مصلحت او منفعت ټاکي او هغه د هر تحرک او فعالیت نه مخکي د هغه د مصلحت خبره مطرح وي هغه له د نړي د اعمار خیال ساتي اونه د کائناتو او د هستي د مالک د عبادت او بندگي په پام کي وي.

پرځاي ده چه دلته په وگړو کښې له رواني پلوه د ایمان مثبتي اغیزي وڅیړو :

۱ـ یو مؤمن او پر خداي معتقد انسان بي هدفه او بي تفاوته نه وي په دنیا کښې داسي کار او داسي یو څه نه پیدا کیږي چه د هغه په هکله دي یو مؤمن

او په خدای معتقد انسان بې تفاوته وي .

هغه که هر څه وايي او هر څه کوي د يو ستر هدف د پاره به وي چه د ده د ايماني انګيرنې او شان سره ورږي .

مؤمن وګړی هيڅکله په بې فائدې او خوشې کارونو ځان نه بوختوي ځکه هغه هدف او مسئوليت لري او پوهيږي چه يوه ورځ دا هم پوښتل کيږي .

هغه پوهيږي چه د ده د ژوند او خلقت خليفه دا نه ده چه بې هدفه ژوند وکړي او دجرياناتو په هکله بې تفاوته پاتې شي.

مؤمن وګړی به هرو مرو هڅه کوي چه په خپله هم مثبت او مفيد کار وکړي او نور هم دې لارې ته وهڅوي، په هغه صورت کښې چه څوک بې هدفه او بې تفاوتي ويني سخت خواشيني کيږي ، د هغه د ترک او هدفمندۍ په جهت کښې به خپل ټول استعدادونه په کار اچوي ، داسې نه چه بې تفاوته او بې‌هدفه خلک دې په ځان پسې کړي او خپل مسئوليت هير کړي .

۲- له هغه چا سره چه پوهيږي د خلقت فلسفه او حکمت بې څه دی کوم ورکار او د نده ښائي ؟ او بالآخره پوهيږي چه دی يوه ورځ پوښتل کيږي ، هغه به هيڅکله بې تحرکه ، بې فعاليته د خلکو داوړو بار نشي ، هغه به کوښښ کوي چه له نورو سره د کومک او مرستې د صادقانه احساس په لړکې د نورو پيټې واخلي د نورو د ژوند د سمون په لار کښې ځان ستړی کړي .

دا خبره د نه منلو ده چه سړی دې مؤمن هم وي ، او لټ تنبل او د ذهني استعداد له مخې دې شل شوټ هم . دا ايماني تقاضا نه ده ، ايمان چه د انسان په زړه کښې اسره او اميدونه ډکوي دا کار به هغه څوک کوي چه له ژونده ستړی ، مأيوس او د ژوند د اهدافو د حقائقو په هکله سخت ناپوه او سخت بې عقيدې وي .

۳- يوجهتي: دغه راز بايدو وايو چه کوم زړه‌کښې چه د ايمان ډيوه بله وي هلته د خدای له ويرې اومينې پرته بله مينه نشي ځائيد لای ، او نه په داسې زړه کښې لوړې غلطه ونکې ويره او ترخه ميشتيدای شي چه د همدې نقطې نــه د يوې متحدې اسلامي ټولنې کارهم پيل کيږي په دې اساس په خدای مؤمن او معتقد وګړی سخت زړه ور ، داده او آرام وي ، د حوادثو او پيښو سيلي له هغه نه د هرې کوڅې بنکه نشي جوړولی هغه ثابت قدمه وي له حوادثو او پيښو سره د لاس او ګريوان کيدو ويره نلري هغه پوهيږي چه هغه کار د مالک او مقتدر خدای له ارادې پرته سر ته نشي رسيد لای.

پر خدای باوري انسان په حوادثو کړکيچونو ، کښې هم ځان نه بايلي ، د ژوند د ناخوالو د څپو په وړاندې مقاومت ښيي، پوهيږي چه لوی خدای د ټولو کارونو او ټولو حوادثو ترشا هميش د انسان مالک او حافظ خدای دی.

په همدې ټوګه په مؤمن انسان کښې تذبذب ، ويره ، وار خطائي او ځان بايلنه ، ترا اوبې ځايه تشويش نه ليدل کيږي.

هغه کولی شي د ځانکدن په سختو خوار يو کښې په مسکا اوسي.

له بلې خوا مؤمن و ګړی هيڅ کله نورهم په ويره ، جبن، تذبذب او تردد کښې نه اچوي ځکه دا خصوصيتونه پــه هغه چا کښې زيات وي چه د حوادثو په وړاندې بې وجدان قانع نه وي ، له يوه خدای نه دويرې پرځای له هر چا او هر څه نه ويريږي ، پر يو خدای د نه اعتماد او باور پرځای

په هر چا اعتماد او باور نشي کولای.

ایثار او لوروته :

همدا د ایمان او د زړه پر تل کښي دا هدافو له معنوی ارزښتونو سره عشق او علاقه ده چــه یو مؤمن وګړی دی ته چمتو کوی چه د خپل مصلحت ، خپلی برخی او بالاخره د ژوند او هوسائی نه د بل د مصلحت لپاره لاس واخلی.

او په دی برخه کښي خپل عوض او بدل یواځي له لوی او مقتدر خدای څخه غواړی ، او با ورهم لری چه د ده ژونـد او په ده پوری تړول مربوط کارونه او چاری د خدای په ارادو پوری تړلی کاردی.

هغه څوک چه د ژوند او په ژوند او کائناتو کښي د حوادثو د روان جریان په هکله ایمانی تصور او انګیرنه و نلری د هغو لپاره د ټولنی او یا د هر اجتماعی مصلحت په خاطر د خپل مصلحت او ګټونه تیریدل او د ایثار لاره غوره کول ګران کار دی.

هغه ته له خپل مصلحت او ژوند نه د تیریدلو خبر اصلاً د خپل موجودیت د ضیاع او له منځه تلو معنی لری. له همدی اسله په بی ایمانه او بی هدفـه و ګروکی د لوروتی او سربښندنی ماده ډیره کمه لیدله کیږی کوم چه د هغه رڼاکی د ژوند د زیاتی نابرابری دودی مخنیوی کیږی څکه په ټولنیز ژوند کښي ځینی داسی شکیدلی او ځیرلی ځایونه وی چه یوازی او یوازی پـه ایثـار او پیرزوینی سره پیوندیږی.

په کومه ټولنه کښي چــه د ایثار او فداکاری روحیه نه وی حتی په هغه ټولنه کښي قضایا ، وګړی ، او اجتماعی مصالح ضائع کیږی. او په هغه ټولنه کی کله نه کله داسی ټولنیز فراغ لیدل کیږی چه د ټولنی له منځه تګ او خرابتیاتری په ډاګه ښکاری.

له همدی اسله د اسلامی ټولنی او تحریک په تشکیل کښي اهل ته د کارونو د سپارلو په برخه کښي له خورا جدیت او توجه نه وروسته په اجتماعی او تحریکی موقف او موقعیت کښي سیالی او رقابت پای ته رسی، هلته هرومرو با کفایته او با استعداده عناصر که څه هم اجتماعی او تحریکی موقعیت یی کمزوری وی د خپل تحریک او جامعی د مصلحت لپاره خپل علمی او فکری استعداد په کار اچوی که څه هم د ده دښه استعداد او پاخه کار او فعالیت نتائج د بل په نامه هم تمام شی ؛ څکه هغه ته دا مهمه نه ده چه ښه کار او ښه پروګرام د ده په نامه تمام شی ، هغه ته اصلاً کار او د پروګرام صحیح تعقیبیدل اهمیت لری او بس. هغه څه چه دی لارکښي پرځان ګالی. هغه ټول د همدی ایثار د روحیی له بخي د یاده باسي.

د همدی ځایه ده چه با ایمانه انسان او د پخي عقیدی څښتن مؤمن هیڅکله خپل فعالیت په لوی لاس مسئول او قوماندان باندی نه پاسلی ، او نه په دی برخه کښي هغه د رقابت او سیالی او بالاخره شخصیت او مصلحت نړوونکی مسابقی ته را کاږی.

دلته هر مسئول او هر مشرتر لاس دلاندی خلکو کار او فعالیت ته په درنه‌ستر ګه ګوری او هرلاس لاندی وګړی د خپل علمی او عملی استعداد د تفوق د امتیاز په لاس ته راوستو کښي نظم او دسپلین له ګډوډوی. بلکه هغه پوهیږی چه دی که د هغه بل انسان په نسبت د استعداد او مهارت له مخی زیات دی ، خو له خپل استعداد او مهارت نه د ټولنی او تحریک په ګټه کار اخلی او همدانی یواځنی هدف وی، د دی نه ها خوا د خپل کار او فعالیت د نیکنامی د انحصار په برخه کښي

(بقیه در صفحه ۷۵)

(محمد نعیم تائب)

عاقبت پیروزی نصیب عقیدتمندان است

در طول جهاد عقیدوی مسلمانان مجاهد راه راستین اسلام در افغانستان که یگانه به سلاح ایمان و عقیدهٔ قلبی مجهز هستند در هر معرکه با دشمنان ایدئولوژی خود پیروز گردیده و میگردند. تمام مردم حق بین جهان می بینند که مجاهدین راه حق و عدالت با داشتن کدام وسائل در مقابل چنین دشمن مجهز تری چگونه شجاعانه و دلیرانه پیکار دارند.

معلوم است که توام با وقوع کودتای ننگین و شرم آور نوکران حلقه بگوش کرملین که بتاریخ ۷ ثور ۱۳۵۷ صورت گرفت عده یی از مسلمانان آگاه برخلاف آنها اعلان جهاد مسلحانه کرده و نیزدر عین حال مردم مسلمان نا آگاه، بی خبر و خواب بردهٔ دیگر را که هنوز بجهاد مسلحانه اقدام نکرده بودند تنبیه نموده وعملیات خود را علیه حکومت مرتد و غلام روسیه (تره‌کی)، شروع کردند. در مقابل خونخوارا نیکه در قصر وحشت تربیه شده بودند دست به کشتار ها و گرفتاری های باصطلاح مجر مین (مسلمانان) زدند تا اگر بتوانند ملت مؤمن و فرزندان دلیر و صدیق اسلام را از راه روشن و منتخبهٔ خود باز دارند و در قلوب ایشان ترس و بیم ایجاد نمایند در تغافل از اینکه سیل خروشان عاشقان آبرو، عزت، وقار، آزادی و حریت که این همه از ملزومات اسلام است، ازین اعمال وحشیانه و غیر انسانی آنان خروشان تر خواهد گردید.

جهاد متداوم و خستگی ناپذیر مجاهدین باعث میگردد تا در بین گلهٔ خلق اختلاف شدیدی بوجود بیا ورد و این اختلاف منجر به قتل استاد درسهای بی راهی ایشان (تره کی) از طرف یکی از شاگردان او (امین) میگردد بدین منوال امین خود را بقدرت میرساند و به مسند اقتدار تکیه میزند.

و اینکه اختلاف هر دو غلامان بیگانه طبق خواستهٔ با داران ایشان بکدام منظور و از چه نقطه آغاز یافت و یا به چه نوع استاد باصطلاح عالیقدر خود را بجهنم فرستاد داستان طولانی و جالب دیگری است که حالا نمیتوان آنرا در رشته تحریر در آورد والا از موضوع دور خواهم رفت.

شاگرد وفادار او(حفیظ اللهامین) نیز بفکر آنکه یگانه راه خاموشی راه روان راه حق و آزادی ومنقاد نمودن ایشان برای خود و با دارانش این خواهد بود که بوسیلهٔ شدت درجبر، تشدد، کشتار و خونریزی سرکوب‌گردند و خواهد توانست ازین راه آرزوی دیرین خود و بادارالش را برآورده بتواند - والا اگر از راه آرامی و نرمش با ایشان رفتار شود، نا آگاهانه قصر نو بنیاد کمونیزم را در افغانستان منهدم و برای ابد نابود خواهند کرد.

همین علت بود که فرعونیت قرنی خود را به جهالیان ارائه کرده و مسلمانان مظلوم و ستمدیده ولی غیور

افغانستان را با بکار بردن تمام وسائل دست داشته خود مورد حملات نا جوانمردانه قرار دادند . بی خبر ازینکه در مقابل همچو مسلمانان که بلحاظ مادی ناتوان و بی پشتوانه بودند هزاران فرعونان ، نمرودان ، ابو جهلان و هم صفتان آنان باشکست فضیحی مواجه شده اند که هنوز هم تاریخ مظلومین جهان بآن افتخار دارد و این مفتخرات را برای جوامع مظلوم بشری آینده بطور نمونه تقدیم میکند تا بآنها بیا موزاند که بسا مظلومین و ستمدیدگان درمبارزه با مستکبران پیروز گردیده اند .

کرملین نشینان باصطلاح صلح دوست و مدعیین حقوق بشر دانستند که این گدی کاغذی ما (امین) نیز نتوانست در مقابل مسلمانان شجیع افغانی استادگی کند لازم دانستند که بی شرمانه مداخلهٔ نظامی مستقیم نمایند و چنین کردند .

تجاوزگران سرخ مسکو که نشان سرخ آنان علامه درندگی بوده بی شرمانه بتاریخ شش جدی سال ۱۳۵۸ به حریم پاک افغانستان عزیز تجاوز کردند ـ با آنکه جهان معاصر روسیهٔ متجاوز را از قدرتمند ترین کشور های جهان میشناسند و با وسائل مدرن مجهز است . از ابتدای مداخله تا حال نتوانست که در جبههٔ از صد ها جبههٔ نبرد مجاهدین را شکست داده باشد با آنکه وقتاً فوقتاً عساکر جنگ زدهٔ خود را عوض و عساکر تازه نفس را می فرستد و وسائل مدرن روز از قبیل طیارات جیت ، هیلی کوپتر ها ، تانک ، ماشین محاربوی و بمب های ناپالم و انواع دیگر اسلحة را در طول مداخله بکار میبرد ، و در مقابل مجاهدین با دست تهی مقاومت‌دارند و خواهند کرد .

یقین باید کرد مسلمانانیکه در داخل افغانستان عزیز با کفر و الحاد پیکار و معرکه دارند تا آخرین نفس خسته نخواهند شد و نه میدان نبرد را برای دشمن تخلیه خواهند نمود آنها فرزندان عقیدوی خالد بن ولید (رض) و همچو اشخاص هستند که به یکی از ملحدین دعوت اسلام میداد و در دعوت نامهٔ خود این کلمات را مندرج نمود (به اسلام تسلیم شو ورنه قومی را بخاطر مقابله با خود دارم که بخداولد قسم مثلیکه شما به حیات هوس دارید اینان به مرگ در راه اسلام چنین هوس دارند) این گفتهٔ حضرت خالد بن ولید (رض) را مسلمانان مبارز در اعماق فکر و قلب خود جای داده اند و برای همیشه سر مشق مبارزات خود گردانیده اند و استمداد قوت و نیرو را از خداوندیکه برای حق و حقیقت همه وقت نصرت داده است میجویند .

مبارزین راه خدا برای اشباع شهوات عارضی ، منفعت شخصی ، عصبیت جاهلی ، و بالاخره بخاطر تجاوز بیجا علیه افراد بشری نه می رزمند بلکه برای اعلای کلمهٔ او تعالی میجنگند و بخاطر حقی که نظام کائنات بآن وابستگی دارد می کشند و کشته می شوند همین علت است که نصرت خداوندی بحال ایشان شامل میگردد و جانب مقابل ایشان مضمحل میشود چنانچه خداوند میفرماید (بل نقذف بالحق علی الباطل فید مغه فاذا هوزاهق) بلکه حق را علیه باطل می افگنیم پس سرش می شکند و ناگهان باطل نابود میگردد و نیز میفرماید (و قل جأ الحق وزهق الباطل ان الباطل کان زهوقا) دین حق آمد و باطل نابود گردید هر آئینه باطل نابود شونده است .

این یک واقعیت است که

پیش مرگان و مجاهدین جان برکف جهاد راه خدا(ج) ، در [redacted] انتظار ورود تانکهای دشمن به منطقه شان بسر برده ولحظه شماری میکنند .

مجاهدین راه توحید ، یکتا پرستی و حقانیت در طول تاریخ توانسته اند که نه تنها خودرا از بند غلامی ستمگران آزاد کنند بلکه سائر اسیران و غلامان را نیز ازادی و حریت بخشیده اند و خواهند بخشید .

بهتر است مثال بزنیم که در جنگ قادسیه سعدبن وقاص(رض) ربعی بن عامر(رض) را به سلحدی چون رستم امیر لشکر فارس که تبعه ، لشکر و ثروت زیاد از قبیل طلا و نقره نیز داشت فرستاد ابن عامر جراتمندانه بدون هیچ گونه هراس و تشویش در حالیکه نه کدام لشکری با خود داشت و نه ثروت بالباس ژنده و گرد آلود و قیافهٔ مهیج به نشیمن رستم داخل گردید .

رستم دکتاتور و جبار وقت از او چنین پرسش نمود : تو کی هستی . . . و شما چه کسانی هستید حضرت ربعی بن عامر(رض) برایش چنین پاسخ میدهد (نحن قوم ابتعثنا الله لنخرج من شا من عبادة العباد الی عبادة الله وحده، ومن ضیق الدنیا الی سعتها ، ومن جور الادیان الی عدل الاسلام) یعنی ما قوم مبعوث شده از جانب خداوند هستم تا اگر بخواهند مردم را از غلامی و بندگی مردم ازاد کرده و بسوی یگانه راهی جانب خداوند یکتا سوق دهیم ، و از دنیای ضیق به دنیای وسیع بیاوریم و از جور و ظلم ادیان به عدل و انصاف اسلام بکشانیم .

مجاهدین مؤمن افغانستان بخون خفته از حیث ایمان و عقیدهٔ راسخ به خداوند در دشت ها و کوه های سنگلاخ بدون از هیچ گونه هراس و احساس خستگی با دشمنان دین و عقیدهٔ خود میجنگند زیرا که آنها به عروهٔ محکم الهی مخلصانه چنگ زده اند و در سورد خداوند به آنان چنین وانمود کرده که

(فمن یکفر بالطاغوت ویؤمن بالله فقد استمسک بالعروة الوثقی لا انفصام لها والله سمیع علیم) پس هر که منکر طاغوت وایمان به خداوند آورد پس هر آئنه بدست آویزی بسیار محکم که هیچ گسستن ندارد چنگ زده و خداوند شنوا و دانا است .

پیروان راه جهاد عقیده دارند که مخلوق عبثی نیستند ، باید خلافت خداوندی را در کرهٔ زمین قائم نگهدارند ، اگر پیروان باطل بر آن تجاوز کنند بمقابله بپردازند از ینکه میفرماید (فان الله هو سولاه و جبریل و صالح المؤمنین والملئکة بعد ذلک ظهیر) پس هر آئینه خداوند کار ساز اوست و جبریل و مردم نیکو از مسلمانان و نیز فرشتگان بعد از آنان نصرت دهنده اند . پس چگونه ضعف عمل خواهند داشت و چرا گردن حریت خود را برای انسان خم خواهند کرد در

حالیکه خداوند و ملئکهٔ او با آنها است .

همین عقیده بخداوند بود که عدهٔ محدودی از جوانان مسلمان که قرآن کریم از آنها یاد آوری کرده و نام اصحاب کهف به ایشان داده است در مبارزهٔ خود علیه کفر و الحاد پیروز گردیدند ، قرآن کتاب اسمانی خداوند داستان آنها را چنین حکایت میکند (نحن نقص علیک نبأهم بالحق انهم فتیة امنوا بر بهم وزدناهم هدیط وربطنا علی قلوبهم از قاموا فقالوا ربنا رب السموت والارض لن ندعوا من دونه الها لقد قلنا اذا شططا ط هؤلاء قومنا اتخذوا من دونه الهقط لولایأتون علیهم بسلطان بین فمن اظلم من افتری علی الله کذباط «کهف» ما میخوانیم بر تو خبر ایشانرا (اصحاب کهف) براستی هر آئینه ایشان چند جوانی بودند که ایمان آوردند به پروردگار خود و بیفزودیم ایشانرا هدایت و بستیم بر دلهای ایشان (استوار ساختم) چون ایستادند پس گفتند پروردگار ما همین پروردگار آسمانها و زمین است هر گز پرستش نمیکنیم بجزوی معبودی را هر آئینه گفته باشیم آنگاه سخن دور از عقل اینها قوم ما هستند که گرفتند به جز خدا معبودان چرا نمی آرند بر ثبوت آن معبودان دلیلی واضح پس کیست ستمگار تر از کسیکه بربست بر خدا دروغ را ؟ مجاهدین مؤمن افغانستان نیز همین قدم مفتخر تاریخی ایشانرا تعقیب مینماید این سبب است که جرأتمندانه میجنگند، واقعا پیروزی در طول تاریخ نصیب عقیدتمندان بوده و میباشد .

زمونږ د سپیڅلی ...

په وخت کښی مجاهدینو ته اسلامی درس ورکړی .

ج ـ لکه څنګه چی په طبعی ډول هر مجاهد له ځان سره یو د روند توپک ، او زښت زیات کارتوس ګرځوی ، باید د یو ، یو قرآن کریم په ګرځولو هم مکلف شی ، چی د فراغت په وخت کښی ی تلاوت او د عالم له ترجمی او تفسیر څخه تری ګټه واخلی .

د ـ هغه مدرسی او د زده کړی نظام چی اوس د مهاجرینو په مینځ کښی دوام لری د پخوانی طرز او روش سره کوم خاص توپیر نلری ، ځکه اوس هم موږ ګورو چی د افغانستان د مجاهدینو بچیان ، د پاکستان په کلیو او مدرسو کښی د چړ په زوږ سیستم درس وائی پدی برخه کی باید دتعلیم او تربیی مشران پا ملرنه وکړی چی د مهاجرینو بچیان د مهاجرینو په خاصو مدرسو کښی په خورا آزادی او په پوره زړه سره تعلیم وکړی که څه هم د مهاجرینو د بچیانو د زده کړی لپاره ځینی مدرسی او ښوونځی جوړ شوی دی ، چی دا کار د قدر وړدی ، خو همدارنګه باید په آزادومنطقو کښی هم مدرسی او ښوونځی جوړ کړی .

که خدای کول هغه بچیان چی د انقلاب په جریان کښی او سیږی ، په انقلابی روحیه وروزل شی .

ترڅو د انقلاب دا روزل شوی ځوانان د راتلونکی انقلابی تولنی په جوړولو کښی انقلابی ونډه واخلی .

او د دی پاک اوسپیڅلی انقلاب د یو ملیون شهیدانو پاکی وینی د دی خاوری په دښتو او رغونو کښی د اسلامی نظام شین چمن را تازه کړی .

د ټریوال اسلامی انقلاب د بری په هیله وما ذلک علی الله بعزیز .

چه میگویند و چه میکنند؟

از اهل بصیرت و دانش پوشیده نیست که سردمداران کمونیزم برای بسط و توسعهٔ بر نامه های کمونستی به اقسام وسایل و ذرایع متوسل میگردند : پخش تیوری و فلسفه «مارکسیزم لینینزم» نظر به حالات جوامع و ملت‌ها صورت میگیرد و تمام وسایل ارتباط جمعی (Mass Media) خود را وقف اینکار مینمایند و چنان تبلیغات وسیعی را براه می اندازند که انسان خیال میکند راه هزار ساله را یک شبه می پیمایند و کلیه پیشرفت های اقتصادی اعم از صنایع ، کشاورزی ، راه و طرابری ، پل سازی و میدان سازی ، تعلیم و تربیه و تکمیل پروژه های شهری و امثالهم را از خیر و برکت آن ها میدانند در حالیکه در تمام کشور هائیکه کودتا های کمونستی صورت گرفته است از آغاز تا انجام، قضیه بر عکس بوده است. یعنی که آن ملت ها بعد از کودتا های کمونستی خسارات ازقبیل ویرانیها

س . ه . هدایت

نشنار های دسته جمعی، مهاجرت های اجباری ، پایین آمدن سطح زندگی را متحمل و از همه مهمتر از بین رفتن تربیهٔ افراد خانواده ها را بار آورده است که جبران آن خیلی مشکل به نظر می رسد.

درین مقاله چند مثال مقایسوی و تبلیغات بلند گو های ماسکو - کابل به‌مطالعهٔ خوانندگان محترم عرض میشود : مثلاً اریتریا که درجواز حبشه واقع است در وقت زما مداری امپراطوری «هیلا سلاتی» علیه حکومت مرکزی طغیان نمود ، روس ها که طبق عادات شان همیشه بسر وقت مردمانی می رسند که در آن جنبش های ازادیبخش بمیان می اید و علی الفور اریتریارا تایید و آنرا جنبش آزادیبخش ملی نام گزاری و جهت تقویه آن اقسام اسناد و مدارک، کتب، نشرات و وسایل تبلیغاتی کمونستی را به انجا گسیل نمودند و آما وقتی در ایتوپیا (حبشه) به نفع کمونیزم علیه هیلا سلاتی کودتای کمونستی انجام شد این جنبش را بدون اینکه در محل ، بر نامه کار مرام آن تغیری رخ دهد ، تجزیه طلبان اریتیریا نامیدند و یا روس‌ها دائماً از حکومات نظامی اینجا و آنجا سخن بمیان آورده و از عامل عمدهٔ پسمانی و خفقان ملت ها میدانند چنانچه در مورد - بلندگو های رادیو و تلویزیون کابل بحکومت نظامی پاکستان تاخت و تاز مینمایند و آنهم بی شرمانه و دور از ناموس و عفت قلم و هر روز در کابل برای شعبات و موسسات یک لکچر را تهیه و تلاش دارند ، اذهان عامهٔ مردم افغانستان را در مورد حکومت مسلمان پاکستان مغوش ومسموم می نمایند حالانکه قضیه بعکس است به این معنی که باوجودیکه در پاکستان از مدت تقریباً پنج سال به اینطرف حکومت نظامی برقرار بوده اما درین جا نه قیود شب گردی است و نه کشتار

دسته جمعی و تا حدی ممکن آزادی های صنفی موجود بوده است اما در کابل چی ؟ و این را به قضاوت دستگاه حاکمهٔ اربابان کابل میگذاریم.

در پولند که اصلاً حکومت نظامی اعلان نشده است ، باز داشت ها وجود ندارد ؟ فابریکه‌ها و مؤسسات توسط پولیس اشغال نگردیده است ؟ و «وُ چک یا روز ولسکی» که هم شخصیت نظامی نیست و به هر نوع تظاهرات و میتینگ‌ها اجازه داده شده است و دولت حتی خودش همیشه ازطریق رادیو - تلویزیون و اخبار بمردم اعلان مینماید که دولت با کمال حوصله حاضر به تماشای تظاهرات است بعکس بلی !!!؟ باز هم جهانیان میدانند که بالای مردم قهرمان طرفدار اتحادیه همبستگی که میخواهند شانه های شانرا از یوغ استعمار سوسیال امپریالیزم روسیه سبک نمایند چی میگذرد ؟

و آن چکوسلواکیا دو بچک که حالا توسط هفتاد و پنج هزار عسکر بلاک کمونیزم سوق و اداره میشود و تمام وسائل معیشت این هفتاد و پنج هزار عسکر روس و بلاک کمونستی باردوش دولت چکوسلواکیا بوده و زحمت و فشار آن بر گروه های مردم مظلوم و کارگر آن ملت بار میگردد چه حال دارند ؟ باز هم این روس ها و وابسته گان آن داد از صلح و همبستگی می زنند و «ملیتاریزم یا نظامی گرایی» را تقبیح مینماید و همچنان آیا مردم کیوبا، یمن به اصطلاح دیموکراتیک بلغاریا ، هنگری و ملل اسیای میانه و جمهوریت های اسیائی و اروپای روسیه توسط زور سر نیزه اداره نمیشوند ؟

و اگر روسیه روزی بخواهد دست از سر این ملت ها بردارد و رفع زحمت نماید آیا باز هم این ملت‌ها به روسیه وفا دار خواهند بود جواب طبعاً منفی است بلکه این (خیال است و محال است و جنون.) !

و بالاخره در افغانستان : که توسط دستگاه حاکمهٔ باند خلق و پرچم به زور ، اختناق و اقسام ظلم روسیه، روزی اداره میگردد چنان تبلیغات و سیعی را به نفع با داران روسی شروع و براه انداخته اند که خیال میشود دیگر افغانستان چند سال پیش نیست در هر جا شور و شغف کار گرمی بازار ، جوقه - جوقه رفتن شاگردان به مدارس ، دید و وا دید دوستان وغیره موجود است و به اصطلاح خود شان یک افغانستان شگوفان عرض وجود کرده است اما اگر این ببرک خدا ناشناس و خود فروخته بروبل از دربار ارگ کابل بر آید و یک سفر کوتاهی تا پغمان یا چاریکار و جلال آباد ذریعهٔ موتر (نه طیاره) بنماید و بچشم خود که «اصلاً آب ندارد» ببیند که از اثر عملیات و بمباردمان قوای سوسیال امپریالیزم چقدر خرابی رخ داده است و اگر وجدان داشته باشد می فهمد که او و کمونیزم چی ارمغانی به ملت افغانستان آورده‌اند مگر متاسفانه چون این انسان فاقد عقل‌وشعور از معرکه ومعرض این قضاوت سالم بدر نخواهد آمد و به ساحت و حریم مقدس انسانیت ظلم و توهین خواهد بود که‌گفته شود این هم انسان هست.

مجاهد قهرمان را می‌بینید که با مخابرهٔ غنیمت گرفته شده از روسهای بی ناموس با فرماندهٔ جبههٔ مجاهدین اطلاعات را مخابره میکند .

ولا تحسبن الذین قتلوا فی سبیل الله امواتا ط بل احیاء عند ربهم یرزقون

د جهاد د سرو سنګر شهیدان

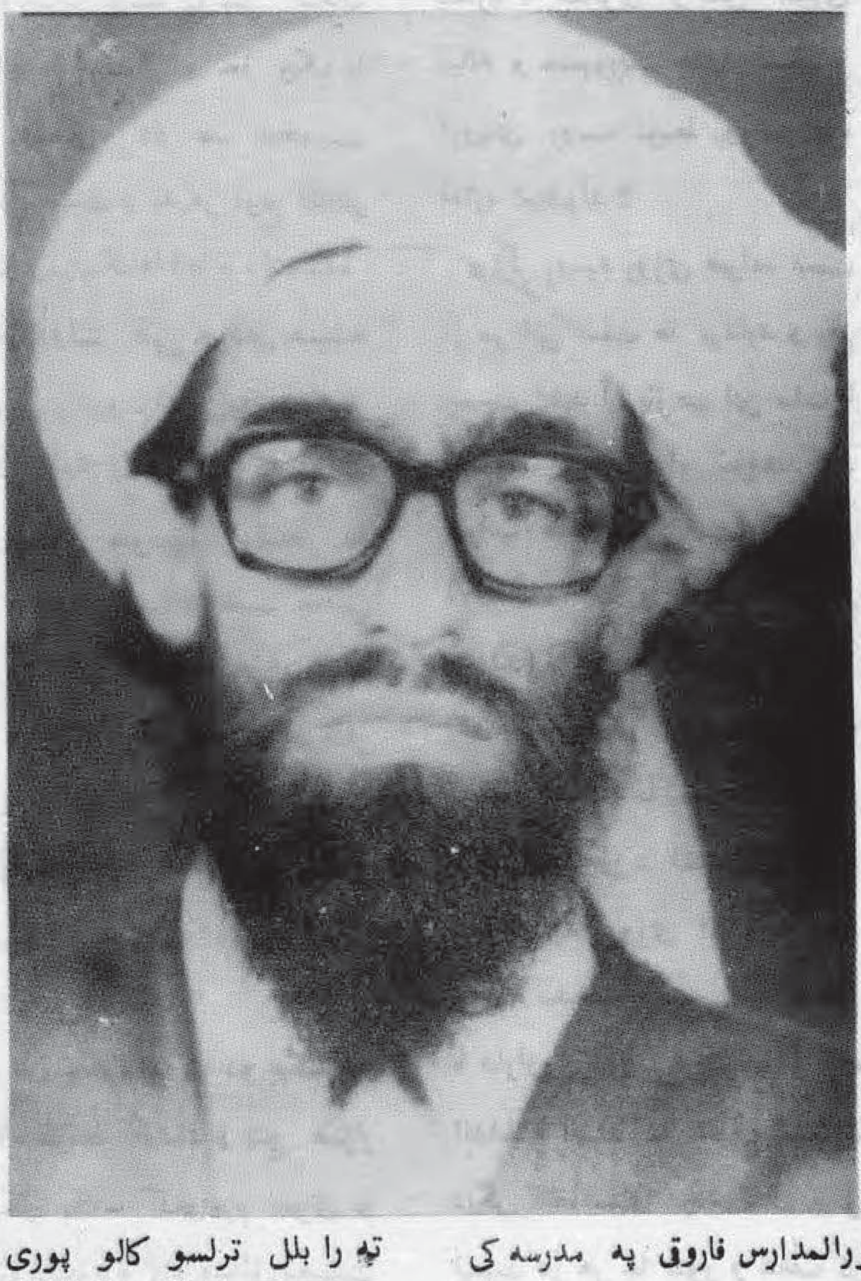

شهید الحاج عبدالرّحیم

صاحبزاده

د افغانستان د روان اسلامی جهاد داتلو او قهرمانو څېرو څخه یو هم الحاج عبدالرحیم صاحبزاده ؤ ذوسوړی ورور د مرحوم میا احمد صاحبزاده زوی د پکتیکا ولایت د کټواز د لوبی ولسوالی دوچ خواړه په کلی کی په ۱۳۲۱ هـ ش کال په یوه دیندارہ او روحانی کورنی کی زیږیدلی دی تر ۱۸ کلنی پوری ی په کور کی د خپل مشر ورور مولوی عبدالرحمن صاحبزاده څخه د دینی علومو زده کړه وکړه او د قرائت په رشته‌کی ی د بریالیتوب سند ترلاسه کړ د عمر په ۲۵ کلنی کی ی د نبـوی احادیثـو دوره د نورالمدارس فاروق په مدرسه کی پای ته ورسوله وروسته له هغه ی د تدریس وظیفه پیل کړه په تدریس برسیره ئې د اسلامی تحریک په ارتباط خلک جهاد او مبارزی ته را بلل ترلسو کالو پوری ی دغه دواړه وظیفی په خورا بریالیتوب او اخلاص سره اجراء کړی او په همدغه موده کی ی د بیت الله شریف حج ادا کړ د

عمر په ۳۰ کلنی کی کله چی په
افغانستان کی دسره استعمار گوداگی
رژیم رامنځ ته شو له خپل کور
څخه مهاجر شو او ډیر ژر یی د
ملحد رژیم پر ضد مبارزه او جهاد
په چټکی سره شروع کړ د یوه کال
په موده کی یی د ۲۰۰۰ په
شاو خوا کی سر تیری مجاهدین
برابر کړل او د تروی په سرحدی
تانه یی برید وکړ کله چی هغه
فتح کړه دوازی خوا ولسوالی
او سرکنډک یی تر برید لاندی
ونیول دغه دواړه ئی هم فتح کړل
له هغه وروسته یی د خوشامند ،
جانیخیلو ، یحیی خیلو ، یوسف
خیلو ، اومنی علاقه داری او د
ډیلی سرحدی تولی یو په بل پسی
آزاد کړل په ۳۷ کلنی عمر کی
د کتواز د لویی ولسوالی عمومی
آمر او د پکتیکا ولایت مرستیال
و ټاکل شو دغه مجاهد ورور اواتل
قوماندان په خپلو ۴۲ بریدولوکی
د ملحد دښمن په سلهاو ټانگونه
او زرهپوشونه او په زرهاو عسکری
افراد او صاحبمنصبان له منځه
یووړل او هغه سیمی ئی د دولت
له واک څخه وایستلی چی تراوسه
لاپکښی مجاهدین په ډیره ارامی او
بیغمی سره خپل هر راز فعالیتونه
کوی خود روان کال د تلی په
میاشت کی د ملحد رژیم یوه لویه
فوځی قوه د ناوی له لاری هغی
سیمی ته راغله او د پزکی په
کلاکی یی ځای ونیو عبدالرحیم
صاحبزاده په هغه قوه باندی د
برید کولو او د سیمی د بیا
آزادولو لپاره نه ستړی کیدونکی
هلی ځلی شروع کړی دوه
میاشتی وروسته ئی دغه قوه تر
برید لاندی ونیوه د جنگ په
لوړی ورځ د شپی په دری نیمو
بجو د اسلام د لاری دغه اتل او
نه ستړی کیدونکی مجاهد ورور
عبدالرحیم صاحبزاده د شهادت
جام وڅښه او خپل عالی هدف
ته ورسید .

(انا لله وانا الیه راجعون)

شهید نزیر خان د حاجی
مولا خان زوی چه په ۱۳۱۰
هجری شمسی کال دور دگو
د چک د ولسوالی د بیکسمند
د سرفراز کلی په یوه دینداره
او خدای دوسته کورنی کی زیږیدلی
دی خپله ابتدائی زده کړه ئی په
خصوصی توگه سر ته ورسوله
او په علوم دینی کی ئی هم ډیر
معلومات د رلودل ، همدغه
اسلامی پوهه وه چه نوموړی شهید
مجاهد د پخوانی اسلامی تحریک
سره خپل تعلق غښتلی ساتلی
وه او هم ئی خپل زامن
په اسلامی روحیه وروزل .
په هغه اسلامی انقلاب کی چی د
لوړی ځل لپاره د چک په ولسوالی
کی منځ ته راغی پخپله او د ده
مجاهدو زامنو فعاله برخه درلوده .
خوکله چه سره وحشی وینی
خور استعمار د چک په ولسوالی
حمله یوړه نوموړی مجاهد سره له
خپلو د ریو ځوانو زامنو شهید
سخی مرجان ، خان محمد
ظاهر جان او شهید محمد یوسف
د دروژی د مبارکی میاشتی په
دیار لسم په ۱۳۵۹ کی کله چه سره
وحشی فوځ د بیکسمند
په دره کی قتل عام شروع کړ
د شهادت لوړ مقام ته ور
سید (انا لله و انا الیه راجعون) .

شهید لا لاآغا د عبدالجبار زوی
د خوږ یانیو د طوطو اوسیدونکی
دی ابتدایی زده کړه یی دطوطو
په منځنی ښوونځی کی او نور
تحصیلات یی د حصارک د غلجیو

په لیسه کی تر یوولسم ټولګی پوری وکړه کله چی ملحدانو په افغانستان باندی حمله وکړه نوموړی ورور خپل تحصیل پریښود او په وسله وال جهاد ېی پیل وکړ. بالاخره په ۲۲-۹-۵۹ کال کی د روس یوه قوه خوړ یانو ته راغله او د لکې خیلو په سیمه کی د مجاهدینو اخوا ور باندی سخته حمله وشوه چی د همدی حملی په نتیجه کی نوموړی ورورهم د شهادت لوړ مقام ته ورسید .

انا لله و انا الیه راجعون

شهید ورور حاجی عبدالغفار

د شاه محمد زوی د کندهار ولایت د پنجوایی ولسوالی د تلوکان اوسیدونکی د اسلام د لاری د فدا کاره او مخلصو مجاهدینو څخه ؤ نوموړی د اسلام د لاری د مجاهدینو لپاره له خپل هرڅه تیروه او خپل یوسرای ېی هم دوی ته وقف کړی ؤ دغه مجاهد په ۱۳-۱۱-۱۳۶۰ نیټه د د روسانو د سرو فوځونو له خوا د خپلو ۷ کسو ملګرو سره د ۵۵ کالو په عمر په ډیره څوا نمردانه توګه سره شهید شو .

(انا لله وانا الیه راجعون)

شهید ورور ګل محمد د وزیر محمد زوی د کندهار ولایت د میوند ولسوالی د شیر علی کاریز او سیدونکی ؤ د نوموړی کسب د اوبو میراوی وه خو په افغانستان کی د دهری رژیم د رامنځ ته کیدونه وروسته ېی دغه کارپریښود او په وسله وال جهاد ېی پیل وکړ دغه ورور یو د برغیرتی مجاهدؤ په ډیرو جګړوکی ېی برخه اخیستی وه ترڅو په ۱۳۵۹ کال د کندهار په ښارکی د یوی نښتی په ترڅ کی شهید شو .

(انا لله وانا الیه راجعون)

شهید ورور ملا عبدالرحمان

د عبدالله جان زوی د کندهار ولایت د پنجوایی ولسوالی د پاشمول کلی او سیدونکیؤ نوموړی خپل زیات عمر د دینی علومو په زده کړه کی تیرکړی او تدریس ېی هم کړی دی د دهری رژیم د منځ ته راتلو په او لو ورځو کی ېی په وسله وال جهاد لاس پوری کړ په پای کی په ۵-۴-۱۳۶۰ نیټه د پاشمول په په سیـــمه کی د روسی تیری کوونکو قواؤ سره په یوه نښته کی د ۴۰ کلو په عمر شهید شو .

(انا لله و انا الیه راجعون)

شهید تورن عبدالرحمان

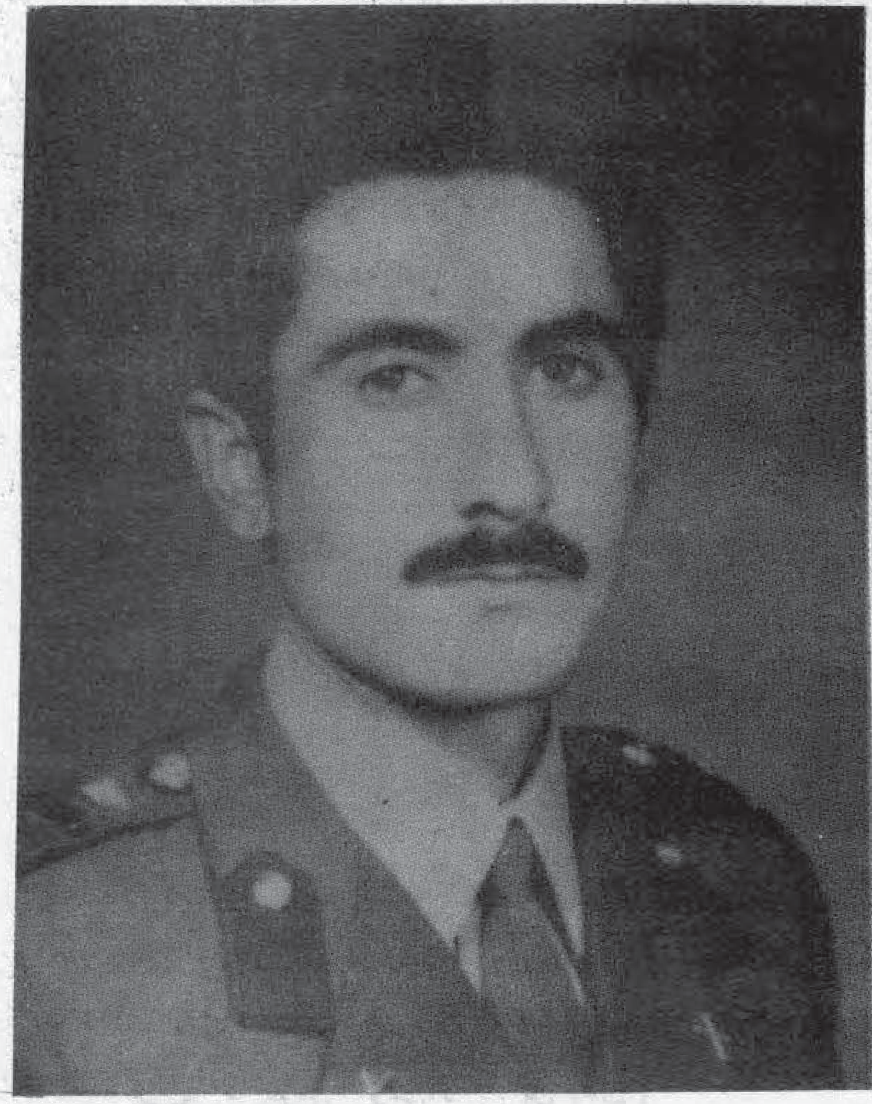

د فطری قانون له مخې ډیرځل داسې پیښیږی چې د طواغیت او فساد په جونګړه کې هلته (چې د وخت نمرود انو د ابراهیمی ملت پرضد پلانونه او نقشې جوړوی) داسې د خدای دلاری پیاوړی سپاهیان روزل کیږی چې دزیښناک ګرو نمرودی طلسم ته د حق په سوزنده یرغلونو اور ورته کوی او تر هغه وخته پورې خپل مبارزې ته دوام ورکوی چې د نمرودی طاقتو نو جرړې له بیخه وباسی اود وحشت په ورانو کنډوالو باندی د انسانیت ښکلې مانې آباد کړی .

قرآن کریم (دغه د بشریت د ټولوانسانی آرمانونو پوره کوونکی) آسمانی کتاب دګر غیرن طواغیت پر ضد قیام داسې توجیه کوی کوم چې د سلیم انسانی فطرت غوښتنه ده ، نوددی د پاره چې انسان په حیوانی چاپیریال کې ځان له لاسه ورنکړی ، په شیطانی تقاضو کې کاملاً محوه اونا بودنشی او د ښکیلاک ګروانسی شیطانانو په ونددرکې ښکیل نشی ، ورته په ګوته کوی چې : (د جهاد اجازه شویدی هغوکسانو ته چه کفار او ملحدین لدوی سره جنګیږی ، ددی لپاره چې پردوی باندی تیری شوی دی او بیشکه چې الله (ج) ددوی په نصرت باندی قادر دی . . . که چیرې ځینې خلک د ځینو نورو خلکو په وسیله دفع شوی نه وای نو وران شوی به وای د راهبانو (صومعې) د نصارا ووکلیساوی ، د یهودانو عبادت ځایونه او د مسلمانانو جوماتونه چه په هغوکې د خدای ډیرذکر کیږی) .

هو ! د افغانستان روانو حالاتو د اثابته کړه چه ډیر مؤمن او با درده متعهدو افسرانو او نوروز ړورو عسکروچې په افغانستان

او نړی کی پرتو کمونستانو اود عصر نمرودانو ورته د امید سترگی درلودی او د ابی پتیلی ووچی دوی خود مونږ په جنگ کی روزل شوی دی نوهیڅکله به زمونږ له فرمان نه سر نه غړوی او زمونږ تیوری به د افغانستان په خلکو باندی د برچی د څوکی په زورو منی . خوځرنگه چه دوی اټکل کړی ؤ ـ هسی نه وه بلکه

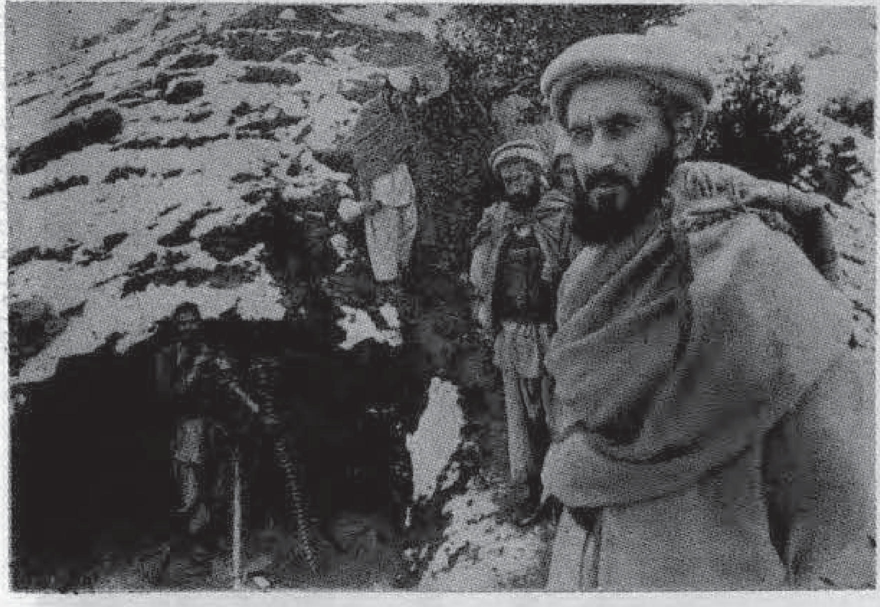

حق راغی او باطل نابود شو او د خدای ابدی سنت یوځل بیاد افغانستان د مؤمن ولس د فوځی افسرانو او . . . خلگو په زړونوکی خپل پلوشی وځلولی او ټولو په یواواز د خپل د جنگ فرعون پرضد پاځون وکړ او د پیری پیژندل شوی لوټمارانوته ېی داسی گذارونه ورکړل چه د لمړی ځل د پاره په افغانستان کی ددوی پوزه په خمکه وسولول شو .

شهید وروړ تورن عبدالرحمن هم یوتن له هغو سر ښندونکو فوځی افسرانو څخه ؤ چی دکمونیزم طاغوت ته د تسلیم او مرییتوب غاړه کینښودله او د یومؤمن او واقعی مبارز صاحب منصب په صفت د هغه په مقابل کی ودرید او داسی میړانه ېی په دغه سپځیلی لارکی له ځان نه د یادگار په توگه پریښوده چه ویاړلی راتلونکی اسلامی نسل به پری ویاړی او دده په پله به پل ږدی .

تورن عبدالرحمن د مرحوم حاجی محمود خان زوی د غلجی حصارکو ولسوالی د لنگر خیلو دکلی اوسیدونکی او په ۱۳۲۸ هش کال کی د (سیدان عربی) په کلی کی زیږیدلی دی . ابتدایی تحصیلات ېی د حصارکو په لومړنی ښوونځی کی سر ته ورسول او په ۱۳٤۰ هش کال کی د ابن سینا په لیسه کی شامل او د منځنی دوری د پای ته رسولو نه وروسته په ۱۳٤۲ کال کی په حربی ښوونځی کی شامل شواو په کال ۱۳٤۹ هش کی له حربی پوهنتون نه فارغ شو او ددوهم برید من په صفت عسکری ته استخدام شو . څه موده وروسته د نظامی تعلیماتو د زده کړی د پاره مصر ته ولاړ او د یوفعال کوماندو فوځی افسر په صفت بیرته افغانستان ته را ستون شو ـ څه موده ېی د احتیاطی ضابطانو د ښوونی اور وزنی دنده په غاړه لرله اوبیا د توپ ویشتو په مسلک کی همدغه وظیفه ورته وسپارل شوه . لا ډیروخت نه وو تیرشوی چه بیاهم د نظامی تعلیماتو د زده کړی د پاره ، روسیی ته ولیږل شو ـ دی هلته د کمونستی نظام له وحشت نه ډک چال چلاندر وسیی خلکو سره له نږدی نه ولیدله او ددی منحط نظام پمنه څیره لا ورته لوڅه شوه . کله چه وطن ته راغی له څه مودی وروسته په داؤ د باندی د شطرنج تخته وا وښتله او د هغه پرځای ملحد تره‌کی کیناست په دی وخت کی دی د هیواد جنوبی سیمی ته ولیږل شو ـ له فرصت نه ېی استفاده وکړه او له مجاهدینو سره ېی

ارتباط ونیو - خبره داسی پخه شوی وه چه دی به خپل ترقومندی لاندی ټولی مجاهدینو ته سره له ټولو سهماتو تسلیموی خود قطعی جاسو سانو دا مسئله افشاء کړه - په دی وخت کی تورن عبدالرحمن مجبور شو چی هجرت وکړی - هغه ووچی پیښور ته یی هجرت وکړ او وروسته له شپږو میاشتو د خپلی سیمی جبهی ته ولاړ او د مجاهدینو د جهاد قومنده ور په غاړه شو. په ډیرو خونړیو نښتوکی یی برخه واخیسته او بریالی بیرته تری را ستون شو تر څود روان کال د جدی په شپږمه نیټه په ولسوالی باندی دیوه برید په ترځ کی په داسی حال کی چه ډیر اسلام دښمنه عناصر یی جنهم ته ولیږه د دښمن د مرمی په وسیله د شهادت لوړ مقام ته ورسید.

(انا لله و انا الیه راجعون)

شهید وروز ملا محمد ولی د حاجی عبدالعلی زوی د کندهار ولایت د پنجوایی ولسوالی د تلوکان اوسیدونکی یو پوه او په اسلام او جهاد مین عالم ؤ د دهری رژیم په‌ضدیی په ډیرو جګړوکی ګډون درلود او په پوره اخلاص او فداکاری سره جنګیده د دښمن قواؤ ته‌یی خورازیات تاوانونه اړولی دی په پای کی په ۱۳۶۱-۲-۵ نیټه د زنګی آباد په لویه جګړه‌کی چی دری شپی اوورځی‌یی دوام درلود د ۲۶ کلو په عمر د شهادت مقام

ته ورسید.

(انا لله وانا الیه راجعون)

شهید وروز زرپاچا د دولت خان زوی د کابل ولایت د پغمان ولسوالی د ارغندی علیا د چوکی په کلی کی په ۱۳۳۶ هـ ش کال په یوه دین دوسته کورنی کی زیږیدلی دی په کوچنیوالی کی د ښو اخلاقو په لړلو سره مشهور

ؤ په ۱۳۵۷ کال یی د دهری رژیم په ضد وسله وال جهاد پیل کړ ده د خپل جهاد په لړکی هره وظیفه به چی ور په غاړه شوه په پوره اخلاص او اسلامی جرئت سره سرته رسوله په پای کی په ۱۳۶۱-۷-۱۷ نیټه دارغندی علیا د چوکی په جبهه کی د تیری کوونکو روسی قواؤ سره د یوی جګړی په ترڅ کی شهید شو.

(انا لله وانا الیه راجعون)

شهید ورور ملا محمد
نبی د لعل محمد زوی د کندهار
ولایت د پنجوائی ولسوالی د مرجه
کلی اوسیدونکی د اسلامی جهاد
د نوسیالیو اتلانو څخه ؤ او
په ډیرو جگړوکی یی ونډه اخیستی
ده چی له هغو څخه د ریگستان
نلغام ، زنگی آباد ، اوتلو کان ،
پاشمول او سنگسار جگړی دیادو
نو وړدی بالا خره په
۱۵-۱۰-۱۳۵۹ نیټه د سنگسار
سیمه کی د دهری رژیم د قواؤ
سره یوه نښته کوروسته له هغه چی
ددښمن څلور کسه عسکر یی په
هلاکت و رسول شهید شو .
(اناالله و انا الیه راجعون)

شهید ورور ملا محمد الله د
ملا امان الله زوی د کندهار
ولایت د بندتیمور او سیدونکی ؤ
دغه مجاهد . خپل ټول عمر په
دینی زده کړه کی تیرکړی او په
افغانستان کی د ملحد رژیم د را
منځ ته کیدوسره سم یی وسله
وال جهاد پیل کړ په ډیرو جگړو

کی یی برخه اخیستی ده او په
راکټ و پشتلو کی ئی ښه مهارت
درلود د غه سر تیری مجاهد په
۲۱-۱۲-۱۳۵۹ نیټه د سنگسار
په لویه او خونړی جگړه کی د
۳۰ کلو په عمر شهید شو .
(انا لله وانا الیه راجعون)

عبدالرحمن شهید ولد قربانی علی
مسکونه قریه مامئی ولسوالی
خواجه غار ولایت تخار در
عملیات تاریخی ۲۵-۱۲-۱۳۶۰
بمقام والای شهادت متوصل شد .
(انا لله وانا الیه راجعون)

شهید ورور سنگین جان د محمود
خان زوی د لوگر ولایت د محمد
آغی په ولسوالی کی په ۱۳۴۱ ش
کال په یوه دیندار ه کورنی کی

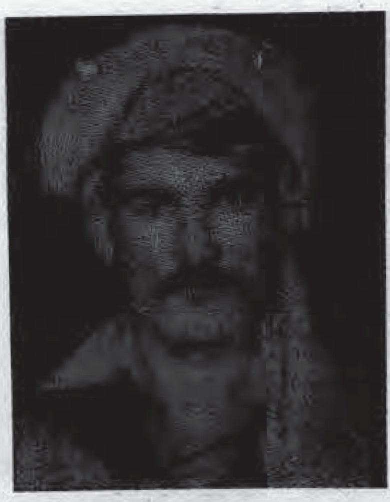

زیږیدلی دی نوموړی په کوچینوالی
کی دښوا خلاقو څښتن او د دینی
علومو له زده کړی سره یی زیاته مینه
لرله او تریوی اندازی یی په خپل
کلی کی سرته و رسوله همدارنگه
په ۱۳۴۹ کال دگمران په لومړنی
ښوونځی کی شامل شو په ۱۳۵۴
کال له هغه ښوونځی فارغ او د
ده کلان موسهی په منځنی ښوونځی
کی شامل شو په ۱۳۵۸ کال یی
هغه پای ته ورساوه اوله خپل
فامیل سره مهاجر شولږڅه وخت
وروسته د لغمان ولایت ته ولاړ
او په وسله وال جهادیی پیل وکړ
اوپه ۱۳۶۱ کال یی دلوگر ولایت
د محمد آغی په ولسوالی کی جهاد
پیل کړ نوموړی ورور په ډیره
میړانه او فداکاری سره جهاد ته
ادامه ورکړه او دخپلی کورنی
پنځه غړی یی د اسلام په لاره کی
شهیدان شوی او په خپله هم په
۹-۶-۱۳۶۱ نیټه د جمعی په
ورځ د لوی اختر په څلورمه
ورځ دمحمد آغی ولسوالی دشیخک

د کلا ترخنګ د تیری کوونکو
روسی قواؤ سره د دوه ساعته
جنګ په دوران کی د شهادت لوړ
مقام ته ورسید.
(انا لله وانا الیه راجعون)

قاری صاحب امان الله شهید
ولد مجیب الله از قریهٔ مامئی
ولسوالی خواجه غار ولایت تخار
موصوف بعد از چار سال جهاد
مسلحانه بالاخره در عملیات
تاریخی ۲۰-۱۲-۱۳٦۰ در منطقه
اسپند دشت بمقام والای شهادت
شتافت .
(انا لله وانا الیه راجعون)

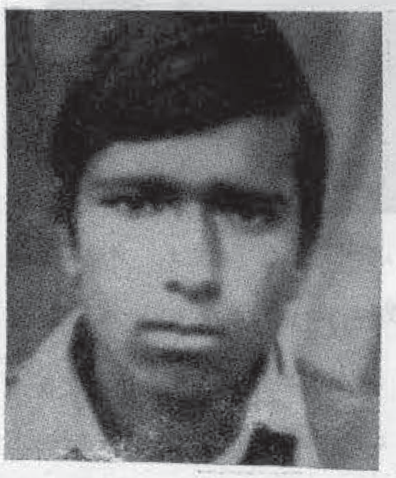

شهید ورور سیال محمد د ګل سید
زوی د ننګرهار ولایت د غنی
خیلو د ولسوالی د ګلاهی د کلي
اوسیدونکی ؤ نوموړی خپله
لومړنی زده کړې د غنی خیلو
په منځنی ښوونځی کی سرته
ورسوله او وروسته یې د غنی خیلو
په جبهه کی وسله وال جهاد پیل
کړ او په ۱-۷-۱۳٦۱ نیټه د
ګلاهی په پوسته باندی د یوه
برید په ترځ کی د شهادت لوړ
مقام ته ورسید .
(انا لله و انا الیه راجعون)

عبدالقیوم شهید ولد محمد عثمان
ساکن قریه قفلاتون سرپل در
عملیات تاریخی ٦-٥-۱۳٦۰ بدرجهٔ
شهادت نایل آمد .
(انا لله وانا الیه راجعون)

شهید ورور نصرالله د فیض الله
زوی د کابل ولایت د پغمان
ولسوالی د عیشی خیلو د کلی
او سیدونکی د اسلام د لاری د
مخلصو او سرتیرو مجاهدینو
څخه ؤ د ده کسب بخاری وه
په وسله وال جهاد کی یې فعاله
ونډه اخیستی ده په پای کی په

۱۲-٤-۱۳٦۱ نیټه په پغمان
کی د یوی خونړی جګړی په
ترځ کی شهید شو .
(انا لله وانا الیه راجعون)

وارث شهید فرزند ګلاب خان
یکی از مجاهدین ولایت کابل بود
که در یک جنګ رویاروی با قوای
کفر بتاریخ ۱۲-٦-۱۳٦۱ هـ ش
بدرجه شهادت رسید .
(انا لله وانا الیه راجعون)

شهید ورور قاری حبیب الله د
منی خان زوی د پکتیا ولایت
د سپیری ولسوالی د شنګ دری
در ضاء کلی اوسیدونکی یوزړور
باتدبیر او پوه مسلمان ؤ نوموړی
د خپل عمرپه ۲۰ کلنی کی په مبارزه

او جهاد لاس پوری کړ اویو منلی
شخصؤ قاری صاحب خپل هرڅه
د اسلام په لاره کی وقف کړی ؤ
په پای کی د خوست د لویی
ولسوالی د ار نام په کلی کی د
یوی نښتی په ترخ کی د شهادت
لوړ مقام وګاټه .
(انا لله وانا الیه راجعون)

ملا اختر محمد شهید فرزند
نیاز محمد مسکونه سرمرغاب
ولایت ترین کوټ بتاریخ
۱۰-۴-۱۳۶۰ بدرجهٔ عالی شهادت
متوصل گردید .
(انا لله وانا الیه راجعون)
شهید ورور سید ولی د محمد
ولی زوی د لغمان ولایت د
علینگار ولسوالی د نور لام صاحب

ددری د ننگلام کلی او سیدونکی
یو زړور او سر تیری مجاهدؤ دغه
مجاهد د اسلام په لاره کی د زیات
جهاد کولو نه وروسته په هغه
نښته کی چی په ۳-۱-۱۳۵۹
نښته د سمبل په کوتل کی د
مجاهدینو او ملحد وقواؤ ترمنځ
وشوه د شهادت لوړ مقام ته
ورسید .
(انا لله و انا الیه راجعون)

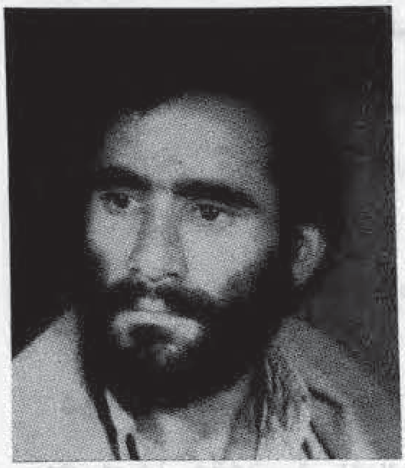

مامور نور الله شهید فرزند
ملا محمد عثمان در سال
۱۳۳۴هـ. ش در قریه چار باغ
و لسوالی سرخرود ولایت ننگرهار
متولدودر سال ۱۳۴۲ شامل
مکتب ابتدائیه چار باغ صفا
گردید ، بعداً شامل لیسه ننگرهار
شد ، در سال ۱۳۵۵هـ.ش از
آن لیسه فارغ گردید . این برادر
شهید بعد از کودتای هفت ثور
که در مدیریت تعلیم و تربیهٔ
ننگرهار ماموریت داشت دستگیر
و زندانی شد بعد از چند از زندان
رها گردید و دوباره با برادران
همرزمش شروع بفعالیت نمود در
سال ۱۳۵۸ در جبهه تورغر
ولایت ننگرهار شروع بجهاد
مسلحانه نمود ، در مین گذاری
و منهدم ساختن تانگ های
دشمن مهارت خاصی داشت .
بالاخره این مجاهد دلیر بتاریخ
۱۹-۵-۱۳۶۱هـ.ش در حین
مین گذاری جام شهادت نوشید .
(انا لله وانا الیه راجعون)

شهید ورور محمد کبیر د
سید علیخان زوی د کنړ ولایت
د اسمار ولسوالی د ناری او
سیدونکی و په اسلام مین او
ټینګی ارادی خاوند ؤ دغه
ورور له جهاد سره زیاته مینه لرله
او په دی لاره کی د خپل هرڅه

ته تیر ؤ ترڅو په ۱۳٦۱-۷-٦
نیته په اسمارکی د یوی لوی
جگړی په جریان کی د ١٤ کلو
په عمر د شهادت لوړ مقام ته
ورسید .

(انا لله وانا الیه راجعون)

جان آقای شهید فرزند
حبیب الله در قریه خالداری و
لسوالی پغمان متولد و در سن
(۷) سالگی شامل مکتب شد ،
تحصیلات خود را الی صنف دهم
در لیسه خواجه مسافر ادامه
داد ، زمانیکه که روسها به
کشور ما حمله کردند شروع به
جهاد مسلحانه نمود ، بتاریخ
۱٦-٤-۱۳٦۱ دریک نبرد خونین
بدرجه شهادت رسید .

(انا لله وانا الیه راجعون)

شهید ورور حاجی عبدالرزاق
د حاجی عبدالله خان زوی د
کندهار ولایت دپنجوایی ولسوالی
د زنگی آباد کلی او سیدونکی
د اسلام د فدا کاره او مخلصو
مجاهدینو څخه ؤ نوموړی په د

ی لاره کی زیاته قربانی ورکړی
ده چی د هغی له جملی څخه یو د
ده شخصی باغ ده چی مجاهدینو
ته یی وقف کړی دی په خپله
یی هم ډیر وسله وال جهاد وکړ
ترڅو په ۲-۱-۱۳٥۹ نیته په
زنگی آباد کی د یوی خونړی
نښتی په ترځ کی شهید شو .

(انا لله وانا الیه راجعون)

لطف الله شهید ولد
شمشیر خان در سال (۱۳۳۹)ه
ش در قریه قلعه خنجر خارج
دره و لسوالی نجراب ولایت
پروان متولد گردید ، در سال
۱۳٤۸ به صنف اول مکتب
ابتدائیه قلعه غنی ولسوالی نجراب
شامل و بعد از ختم دوره ابتدائی
تحصیل شامل لیسه خارج دره
نجراب گردید، بتاریخ ۱۷-٥-۱۳٥۸ه
ش درحالیکه شاگرد صنف یازدهم
لیسه مذکور بود مکتب را ترک
گفته و با برادران مجاهد منطقه
پیوست ، او بعد از مبارزات
مسلحانه پیگیر و خستگی ناپذیر
چهار ساله بتاریخ ٥-٥-۱۳٦۱ه.ش
درسنگر داغ نبرد علیه روسهای
وحشی بعد از مقاومت سرسختانه
بدرجه والای شهادت رسید .

(انا لله وانا الیه راجعون)

شهید راه خدا غوث الدین
ولد محمد رسول مسکونه قریه
قفلاتون سرپل در عملیات تاریخی
٤-٥-۱۳٦۰ بدرجه شهادت
نایل آمد .

(انا لله وانا الیه راجعون)

شهید ورور مولا داد د حاجی
اقبال خان زوی د کندهار ولایت
د پنجوایی ولسوالی د سوشان کلی
اوسیدونکی د اسلامی زړور اوسر
تیرو مجاهدینو څخه ؤ نوموړی په

افغانستان کې د تیری ښوونکو سرو فوځونو د مستقیمې بې شرمانه مداخلې نه وروسته د ښوونکي په توګه وظیفه پرېښوده او د وسله وال جهاد یې پیل کړ ترڅو په ۱۰-۲-۵۸ نیټه د پنجوایي په ولسوالۍ باندې د برید په ترڅ کې د ۲۵ کاو په عمر شهید شو.

(انا لله وانا الیه راجعون)

شهید ورور ملا روح الله د مولوي نصر الله زوی د غزنی ولایت د مقر ولسوالۍ د چهار قلعه اوسیدونکی چې وروسته بیا د کندز ولایت ته ولاړ او هلته یې د دښت ارچي په ولسوالۍ کې

هستوګنه اختیار کړه نوموړی خپل ټول عمر د دیني علومو په زده کړه کې تیر کړ او د کمونستانو د قدرت ته رسیدو سره یې وسله وال جهاد پیل کړ او هم یې ډیر مسلمانان د جهاد لپاره چمتو کړل په دې توګه سره په ۱۳۵۸ کال کې د کندز دطالبانو د جبهې د عمومي منشي په حیث و ټاکل شو بالاخره په ۱۳۵۹ کال دلوی اختر په دوهمه ورځ د دښت ارچي د ولسوالۍ د نهر جدید په سیمه کې په یوه خونړۍ نښته کې د شهادت لوړ مقام ته ورسید.

(انا لله وانا الیه راجعون)

حبیب الله شهید ولد احمد ساکن قریه صیاد سرپل در عملیات تاریخی ۱۰ - ٤ - ۱۳٦۰ جام شهادت نوشید.

(انا لله و انا الیه راجعون)

شهید ورور نیک محمد د در ویش زوی د لغمان ولایت د

علینګار ولسوالۍ د نورلام صاحب ددرې د منډال کلي او سیدونکی ؤ د لوړهمت خاوند او سرتیری مجاهدؤ د باطل په مقابل کې د حق په ډیرو سنګرو کې یې برخه اخیستې په پای کې په۳-۱-۱۳۵۹ نیټه د سمبل په کوتل کې د یوې نښتې په ترڅ کې شهید شو.

(انا لله وانا الیه راجعون)

نصیر جان شهید فرزند عبدالرشید مسکونه قریه مرواری ولایت فراه در یک عملیات مجاهدین بالای فرقه عسکری در مرکز فراه بتاریخ ۲۵-٤-۱۳٦۱ بدرجهٔ رفیع شهادت نایل آمد.

(انا لله وانا الیه راجعون)

توطئه های ضد بشری...

و فریب مردم و گمراه ساختن آنها برخی از فرایض اجتماعی دینی را انجام دهند ، مشروط برینکه این عمل وقت طولانی را در برنگیرد ، زیرا لازم است نیروهای انقلابی خلاف آنچه راکه در باطن دارند ابراز نسازند مگر در صورت موقت بودن مجاز خوانده شده ولی با آنهم واجب و حتمی است و وقتش نهایت مختصر و راه آن کوتاه تر بوده باشد ، زیرا انقلاب پیش از هر چیز در تخریب افکار قدیم و همهٔ مواریث دینی میکوشد .

۱۷ - اعلان و تبلیغ کنید که کمونستها همه به دین صحیح و دست نخورده ایمان دارند و از دینی بیزارند که مردم نسبت نادانی و جهل خویش به آن چنگ زده اند در حالیکه آن دین در عصر حاضره از صحنهٔ زندگی اخراج گردیده و در پیشگاه مردم واقعیتی ندارد، دین صحیح کمونستی است دین بی ارزش مانند تریاک ملتهارا تخدیر مینماید تا بدینو سیله ایشانرا تسخیر ساخته در خدمت طبقهٔ مشخص قرار دهد . تمام معایب خرقه پوشان و همه تخطیهای رهبران دین را ، بردین ببندید و به آن منسوب سازید ، به ترویج الحاد لنگر اندازید ، سعی ورزید تا ثابت سازید که دین خرافات است ولی خرافات در دین نادرست کمین گرفته و دین صحیح که عبادت از کمونستی است از خرافات عاری و پاک است .

۱۸- همان اسلامرا دین صحیح، دین انقلابی ، دین سازگار و متحول و دین آینده بگویید و آنرا بنامهای متذکره مسمی و نامدار سازید که کمونستی آنراجهت رسیدن به آرمانهایش و بغرض تحقق اهدافش تایید میکند ، تابدینو سیله تجرید اسلامیکه محمد (ص) آورده از خصائص و شعائرش بمرحلهٔ اخیر برسد و از اسم میان تهی حفاظت و پاسداری باقی بماند .

وثیقه میگوید !

۱۹- به تعلیمات لینین ووصایای او که باید بصورت قطع حزب کمونستی خصم حسود و معاند دین بوده باشد تشبث کردیم ، و ذریعهٔ جنت فردوس که امروز آنرا نظام کمونستی بمیان آورده و آن عبارت است از عدالت اجتماعیکه بشریت را از آن برخوردار ساخته با مفکورهٔ جنت موعود بعد از مرگ محار به براه انداخته شود ، و اگر نظر به ایجاب ضرورت متارکه با دین و یا تائید آن لازم پنداشته شد واجب است این متارکه محدود و زود گذر باشد و تایید هم با خدا و احتیاط صورت پذیر گردد آنهم بطرز یکه تایید بغرض استخدام و متارکه بمنظور از بین بردن دین بوقوع پیوندد .

۲۰- اهتمام به اسلام جهت تحقق دو آرمان .

اول : استخدام اسلام بغرض نابودی اسلام .

دوم : استخدام اسلام بمنظور نفوذ و در آمدن در متن ملتهای اسلامی ، و با آنکه قوای ارتجاعی در عالم عربی و اسلامی قوای بیداریست ولی آن سهمیکه ما تصاحب نمودیم ، عنقریب این قوه ها را ناتوان وزبون گردانیده بالاخره آنرا از عناصر حراس و پاسدار تجریدکرده و روی همرفته بمرور زمان آنرا ذوب سازد .

۲۱- میتوانیم که بنام تصحیح مفاهیم اسلامی و تصفیهٔ آن از آلایش زیر حجاب اسلام ، اسلام را به دیار عدم رهسپار و کمونستی را جانشین آن سازیم .

وثیقه از اسرار مخوف پرده برداشته میگوید :

«در تمام نقاط عربی همکاران

ما با جدیت خاصی فعالیت مینماید و توانستند که در وزارتخانه ها، ادارات حکومتی ، شرکت ها ، مؤسسات رسمی و غیر رسمی بمقامات بلند پایه و مواقف عالی سائل آیند و به تاسی از تعلیمات کمونستی موفق شدند که تسلط و قدرت را کسب کنند ، گرچه سطره و تسلط شان فردی بوده ولی رسیدن ایشان بمقامات ذیصلاح نزد ما از پیروزیهای عمده محسوب میگردد زیرا به این ترتیب با گذشت زمان انصار و همکاران بلند پایه ما که در خلق،جو صالح برای فعالیت انقلابی ما نقش مؤثری را ایفاء کرده میتوانند رو به تزاید می باشد طبق آموزش ما توانستند تعدادی از وزراء و مسئولین امور را که در اخلاص آنهاترددی نیست به نظام ارتجاعییکه حاکم بوده و با رژیم کمونستی معاند سرسخت میباشد در موقفی قرار دهند که همکاران ما در ورای آنها قرار داشته باشند و زیر پرده آنها با اطمینان کامل توأم با بیداری و احتیاط آنچه میخواهند انجام دهند انصار این گونه فعالیت ها را در فضای عاری از شک و تردد دنبال مینمایند زیرا همکاران و انصار ، در پشت سر مسئولین مقتدر کمین گرفته مصئون اند. . .

ای خوانندهٔ عزیز ایا مرام شوم کمونستهای حسود را درک کرده ای ؟

آنها تصمیم دارند که اسلام و مسلمانانرا در جوامع اسلامی از بیخ و بن ریشه کن سازند ، الحادو دهریت را اشاعه دهند و گرویدگان اسلام را منحرف وگمراه نمایند . متوجه شده ئی که ایشان اراده دارند عقیده اسلام را از مغز مسلمانیکه میگوید : خدایم همان الله است که مستجمع صفات کمال و منزه از همهٔ نواقص و عیوب است ، پیامبر محمد (ص) و دینم اسلام، با کمال شیطان مآبی اختلاس نماید ، تا بجای آن عقیدهٔ کفر ، گمراهی ، خروج و انحراف از اسلام را جاگزین گردانند ؟

(اراده دارند که نور خدا را بدهن های خود خاموش نمایند وخداوند ازین عمل اباسیورزد مگر خدا نور خودرا به اتمام میرساند گرچه کافران از اتمام نور خدا کراهیت دارند) :

(التوبه آیه ۳۳)

بشورای اقتصادی...

مواد خام وارداتی متکی بود. لذا در زمان حکمرانی راکوزی (Rakosi) واردات ماشین الات و مواد خام از چکوسلواکیا و روسیه خیلی زیاد بلند رفت که تولید مواد مصرفی را تحت شعاع قرار داد . مثلاً کارخانه فلز سازی دوناپنتیـــل (Dunapentele) که بعداً به نام ستالین واروز (Stalinvaros) مسمی گردید میتوانست.مصارف موادی را که جهت فعال نگاه داشتن آن وارد میشد پوره کند لذا قرضه های خارجی روز بروز زیاد شده بالاخره به بحران بزرگ اقتصادی در سال (۱۹۵۵) منجر گردید . حکومت (راکوزی) تولیدات داخلی را به عجله تام به نرخ پائین بفروش می رساند تا مواد مورد ضرورت کارخانه های غیر لازم را وارد نموده آنها را فعال نگاهدارد . این امر باعث شد که تجارت خارجی هنگری در سال‌های (۱۹۵۰-۵۲) به ۱۸ فیصد تنزل یافته و نرخ اشیای زراعتی هنگری ۳۳ فیصد از نرخ مروج بین المللی پائین آمد .

شناخت شیوه‌ها...

نزد بسیاری از مردم دعوتی نا شناخته است ، و آنروز که می شناسند آنرا ودرک می کنند مرامها و اهداف آنرا، باخصومت شدید و عداوت سر سختانهٔ آنها مواجه خواهید شد و پیشا پیش خود بسیاری از مشقت ها را خواهید یافت، و بسیاری از موانع راه را بر شما خواهند گرفت تازه درین وقت است که پیشا پیش راه دعوت را آغاز کرده اید . اما حالا که شما هنوز نا شناخته و نا پیدا اید و هنوز برای دعوت تان تمهید و ته پایه میگذارید ، تا در آینده به آنچه که این دعوت از نبرد و جهاد بی أمان می خواهد، مستعد و آماده باشید . بشما باید بگویم که جهالت و نا آگاهی توده ، از حقیقت اسلام بمثابهٔ مانع بزرگی در راه شما خواهد ایستاد ، و از اهل تدین علماء رسمی ، حقوق بگیران مذهبی و روحانی نمایان حرفه ای ، کسانی بسیار پیداخواهند شدکه شناخت و طرز فکر شما را از اسلام نزد خود غریب و انمود کرده و جهاد مقدس شما را در راه عقیده و شناخت شما منکر شوند . و رؤساء ، زعما ، پادشاهان و قدرتمندان بر شما سخت کینه توز خواهند بود و تمام حکومت ها بلا استثناءرو در روی شما خواهند ایستاد و منتهی سعی و تلاش خود را بکار خواهند بست تا از توان و نیرو و شادابی و نشاط شما کم ساخته و خار مغیلان در مسیر شما بریزند .

زور مندان و زرمندان هر وسیله و راهی را در جهت خاموش ساختن نور دعوت تان بکار خواهند بست و درین مرام شوم خود از حکومت های ضعیف و دست نگر ، و از نفسهای ضعیف و از دستهائی که بسوی آنها به در یوزه گری و گدائی و بسوی شما به بدی و تجاوز در از است مدد خواهد گرفت .

و تمام اینها دست بدست هم خواهند داد تا پیرامون دعوت شما غبار شبهات و تاریکی اتهامات بپاشند همه گی ، همه گی دست بکار خواهند شد تا به جنبش شما هر نقیصه ئی را و صله کنند و هر بر چسپی را بچسپانند و در نهایت با تکیه به قدرت و سلطنت و با حساب روی نفوذ و سرمایه های خویش ، جنبش شما را در زشت ترین و کریه ترین صورتی به مردم نمایش دهند «یریدون ان یطفئو انور الله با فواههم والله متم نوره ولوکره الکافرون» ترجمه : میخواهند تا نور خدا را با دهانهای شان، خاموش سازند ، و لیکن خداوند تمام کنندهٔ نور خویش است ، اگرچه کافران بدبرند .

و این دوره‌دور تجربه و امتحان شما است ، درین وقت شما وارد مرحلهٔ آزمایشی خود خواهید شد. پس زندانی میشوید ، باز داشت تان می کنند ، تبعید می شوید ، تارو مار میگردید ، اموال و دارائی های تان مصادره میشود و شغل های تان را تعطیل میکنند ، خانه هایتان را با زرسی مینمایند و شما را به فجیع ترین شکلی شکنجه و آزار میدهند و برد امتدادین امتحان شما گاهی خیلی طولانی هم میشود «احسب الناس ان یترکوا ان یقولوا آمنا وهم لا یفتنون»

ترجمه : آیا مردم می پندارند که رها میشوند اینکه بگویند ایمان آوردیم و در حالیکه آنها آزمایش نشده اند .

ولکن خداوند جل جلاله بعد ازین مرحله بشما وعدهٔ پیروزی و نصرت داده است ، مجاهدین شما را پیروز خواهد ساخت و

مبارزین پارسا و نیکو کردار را به پاداش عمل خواهد رساند: «یا ایها الذین آمنوا هل ادلکم علی تجارة تنجیکم من عذاب الیم... فأیدنا الذین آمنوا علی عدوهم فا صبحوا ظاهرین»

ای مؤمنین! آیا رهنمائی کنم شما را به تجارتی که نجات تان دهد از عذاب دردناک؟... پس مؤید ساختیم مؤمنین را بر دشمن شان، پس صبح کردند غالب شوند گان.»

پس ای رهروان راه حق! ای داعیان موکب دعوت و ای قافله سالاران طریق هدایت و سعادت! آیا حاضرید که انصار خدا باشید؟ آیا حاضرید که بر این خط پایداری کنید؟

(ادامه دارد)

جهاد مردم...

است که کاروان شهداء، به یک ملیون، تعداد مهاجرین ما در حدود چهار ملیون و تعداد مجاهدین ما روبه افزایش است، قوای اشغالگر روس اکثراً بحالت محاصره در آورده شده اند، تمام ولسوالی ها و ولایات به استثنای مراکز ولایات در کنترول مجاهدین میباشد.

با وصف آنچه ذکر شد مردم مسلمان افغانستان علاوه ازینکه جهاد اسلامی شان را بخاطر تحقق حکومت اسلامی به پیش میبرند؛ بزرگترین قضیه تاریخ را نیز تمثیل میکنند؛ زیرا مقابله با قدرت شیطانی روس و پکت وارسا در جهان امروز بخصوص برای ملت های مستضعف مثل افغانستان نه تنها محال و نا ممکن به نظر می رسید بلکه ملت های که هزاران کیلومتر از مرز های روس فاصله دارند نیز شب و روز شان از وحشت روس ها در اضطراب و پریشانی میگذرد و خواب و آرامی ندارند ازین جا روی سخن با توست.

ای پاسدار مرزایمان و عقیده! ای داعی واقعی عدالت و انصاف خود را بشناس که کیستی وچه میکنی؛ تو کسی نیستی که تنها در افغانستان بر ضد روسها میجنگی بلکه آن سرباز فداکار راه توحید و یکتا پرستی هستی که تنها مسلمانان جهان بتوچشم امیددارند بلکه ملت های کفر که سالها در پنجه ظلم روسها خورد شده بودند ازبرکت برق شمشیرت دعوای آزادی میکنند، که ملت پولیند لهستان شاهد بارز آن است.

امروز که اتحاد واقعی (اتحاد اسلامی مجاهدین افغانستان) بمیان آمده، آنچه در گذشته به توسانده های اختلافی لبیک گفتی و برضد برا درهم عقیده ات سلاح کشیدی کمونست و گماشته شده کمونست را بخاطر... در پهلویت جای دادی و خود از همه اولتر نتیجه اش را چشیدی؛ دیگر هرگزمکن زیرا تو ممثل چنان قضیه بزرگ هستی که خدا نا خواسته در صورت شکست تو، ارمان مسلمانان و سایر مستضعفین جهان، ارمان یک ملیون شهید آلوده بخون سر زمینت یکسره به یاس مبدل خواهد شد. اتحاد واقعی را بابرا درانت حفظ کن، در مقابل برادران مجاهدت نرمدل باش، کینه و خشم خود را یکسره متوجه اشغالگران روسی و کافران داخلی شان نما، هرکسی که ترا به اختلاف تشویق میکند، دشمن درجه یک تو و برادران هم زرم تو خواهد بود، آنرا از صف خود بیرون کن، به منافقین موقع مده تا درمیان «صفوف مرصوص» تان رخنه ایجاد کنند، تا خدا بخواهد روسهای وحشی را از وطن اسلامی خود بیرون کرده و حکومت اسلامی را که یگانه آرمان مستضعفین جهان است تحقق بخشیم (انشاء الله)

داکتر محمد عمر ....

خبران نمیدانند که مظلمه شهیدان راه حق را خدا (ج) گرفتنی است و اوست که با عزت خاص و بخصوصش از مستبکران اخذ انتقام میکند . خداوند مؤمن را عبث نیافریده است که هرکس و ناکس او را مورد استهزای احمقانه اش قرار دهد ، چه رسد به اینکه کسی به خون او توهین کند . بلکه خداوند است که علاوه بر پاداش خون شهید عمل او را نیز بی نتیجه و ضایع نمیگرداند و به اخلاف و همر زمان او وعده میفرماید :

وعد الله الذین آمنو امنکم وعملوا الصلحت لیستخلفنهم فی الارض ولیمکنن لهم دینهم الذی ارتضی لهم ولیبد لنهم من بعد خوفهم امنا. . . النور : ۵۵

ترجمه : خدا با کسانی از شما که ایمان آوردند و اعمال شایسته کردند وعده کرده است که حتماً ایشان را در زمین خلافت بخشد ، چنانچه مردم قبل از ایشان را جانشین ساخته بود ، و حتماً متمکن سازد برای آنان دینی را که به او شان پسندیده است (و غرض حصول و اقامهٔ آن جهاد و مبارزه میکنند) و حتما بعد از خوف شان امن و امانی به آنان عوض دهد ،

دارمان نقش ....

د جامعی او تحریک مصلحت هیڅکله ترپښونه لاندی کوی .

ایمان او پوخ باور د تولنی په وګړو کی دا روحیه را پیدا کوی چه د تولنیز مصلحت او اهدافو د تر سره کولو په خاطر خپلی ګټی او ښیګنی ګرد سره هیر وی . او په دی برخه کښی د نورو قربانی او فعالیت ته سترګی نه نیسی بلکه . خپله لار مطمئنه تعقیبوی د نورو منفی او مثبت دریځ د هغه په تشخیص او انتخاب کړی لار او فعالیت کښی څه منفی اغیزه نه پری باسی .

له همدی ځایه ده چه سربښند ویان او فداکاران همیشه سرغندویان او مخکښښ وی. د چا هڅوله او لمسونه د هغو په دریځ کښی تغیر او بدلون نشی را وستلای ، که خبره د محاسبی شی نو په داسی یوه تولنه کښی چه تول کرار ناست وی ګرانه ده چی څوک دی جهاد او مبارزه پیل او د جهاد په لړکی دی هر اړخیزو سربښندنو ته ځان چمتو کړی .

که څه هم په بی ایمانه تولنو او تحریکونو کښی د ایثار او لوروونی احساس لمسیږی ، خو دا باید وواېو چه هلته دغه راز ایثار یا اجتماعی جبر راوستی او یا د هغو مشترکه مصالح دی چه هغوی بی یو دبل تر څنګه درولی او په شکلی ډول بی د ایثار لپاره اماده کړی ، که نه په حقیقت کښی هلته دا یثار خبره نشته ؛ ځکه بی ایمانه وګړی ډیر کم کولای شی د دی انسانی لوی شتمنی نه برخمن شی .

شهید وروز دلیم خان د حاجی
ترکی زوی په قوم ذوچی دمیدان او
وردگو ولایت دبهسودواوسیدونکی
د اسلام د لاری د سیرنو اوسر
تیرو مجاهدینو څخهؤ نوموړی د
۱۳۵۷ کال څخه را په دی خوا
د پکتیا اوپکتیکا په مختلفو محاذونو
کی د دهری رژیم پرضد جنګیدلی
دی لکه ارگون ، دوبکی تهانه .
دخدرانو تنګی ، د تیری کندو ،
د زرمت په ولسوالی، روالمره .
په دغوټولو جنګونوکی یی بری
ترلاسه کړی او دښمن ته ئی زیات
ځانی او مالی تاوانونه اړولی دی
په پای کی دلالیزی په سیمه کی
په ۲۸-۷-۱۳۶۱ نیټه د یوی
خونړی جګړی په ترځ کی د ۲۵
کلو په عمر د شهادت لوړ مقام
ته ورسید.

(انا لله و انا الیه راجعون)

محمد طاهر شهید ولد غندو
مربوط ولایت سمنگان قریهٔ غزنی
گګ علاقه داری حضرت سلطان
تاریخی ۲۷-۶-۱۳۶۰

به اثر فیر ماشین دار ثقیل قوای
ملحد جام شهادت نوشید .

(انا لله وانا الیه راجعون)

شهید وروز ملا یار محمد د
سلیمان زوی د کندهار ولایت
د پنجوائی دلسوالی د تلوکان
د کلی اوسیدونکی ؤ نوموړی که
د عمر له مخی ۶۰ کلن او سپین
ږیری ؤ خو د دهری رژیم درامنځ
ته کیدو سره په ډیره خوانه
روحیه یی په وسله وال جهاد
لاس پوری کړ او په ډیرو جګړو
کی یی برخه واخیسته په پای کی
په ۱۲-۷-۱۳۶۰ نیټه د کندهار
په دوراهی کی د یوی جګړی په
ترځ کی په شهادت ورسید .

(انا لله وانا الیه راجعون)

شهید وروز تعویض خان د
جانباز خان زوی د پکتیا ولایت
د جانی خیلو په ولسوالی کی په
۱۳۲۹ ش کال زیږ یدلی دی
نوموړی خپله لومړنی او ثانوی
زده کړه د جانی خیلو په لیسه کی
سرته ورسوله ده په افغانستان کی
د کمونستانو د قدرت ته رسید
وسره سم خپل وسله واله جهاد
پیل کړ نوموړی د زړورو او
سرتیرو مجاهدینو له جملی څخهؤ
په پای کی په ۱۳۵۹ کال داسد
په میاشت کی د جانی خیلو په
سیمه کی دیوی نښتی په ترځ کی
د ملحد رژیم د قواؤ له خوا په
شهادت ورسید .

(انا لله وانا الیه راجعون)

شهید وروز امان الله د داد گل
زوی د کابل ولایت د پغمان
ولسوالی د خالداری اوسیدونکی ؤ
نوموړی خپله لومړنی زده کړه ترلسم
ټولګی پوری د پغمان په لیسه کی
بشپړه کړه او په ۱۳۵۹ کال یی
د دهری رژیم په ضد وسله وال
جهاد پیل کړ امان الله یوزړور

او په اسلام مبین مجاهدؤ په ۲۸-٤-۱۳٦۱ نیته په خالدارۍ کې د یوی نښتی په ترڅ کې شهید شو.

(انا لله و انا الیه راجعون)

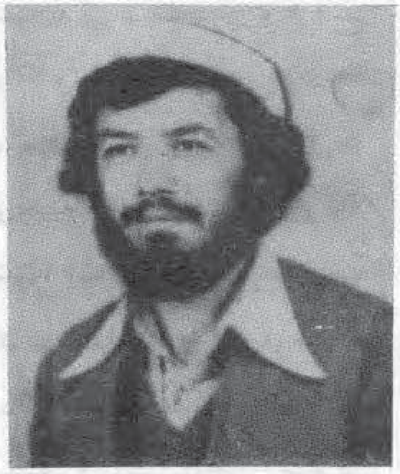

شهید ورور ضیا احمد د شیر عام الدین زوی د کابل ولایت د پغمان ولسوالی د عیسیٰ خیلو د کلی اوسیدونکی ؤ لو مړنی زدکړه یی د پغمان په لیسه کی او عالی زده کړه یی د کابل په عالی دارا لمعلمین کی سر ته ورسوله نو سوړی دهغی خاصی مینی له کبله چی د اسلام سره یی ارله په ۱۳۵۸ کال یی ددهری رژیم په ضد وسله وال جهاد پیل کړ ده په پروان او پغمان کی په دیرو جګړو کی ونډه در لوده چی د څو سودی لپاره قومندان همؤ تر څو په ۱۲-٤-۱۳٦۱ نیته په پغمان کی دیوی نښتی په ترڅ کی د شهادت لوړ مقام ته ورسید.

(اناالله و انا الیه راجعون)

حاجی حضرت گل شهید ولد محمد کریم ساکن قریه افغانی قشلاق بعد از مقاومت چهار ساعته در عملیات تاریخی ٦-٥-۱۳٦۰ و مردار کردن چندین تن از اجیران دولتی و روسی بعد از خلاص شدن مرمی اش توسط کمونستان دستگیر و در داخل حویلی اش تیرباران و بدرجه‌شهادت نایل گردید.

(انا لله وانا الیه راجعون)

شهید ورور احمدالله د محمدهاشم زوی د کندهار ولایت د میوند ولسوالی او سیدونکی د هغو سربندونکو او میړ نو مجاهدینو څخه ؤ چی د تره‌کی د ملحد رژیم په را منځ ته کیدو سره یی وسله

وال جهاد پیل کړ کله چی در یگ د جبهی اتلو مجاهدینو په ۵-۲-۱۳٦۱ نیته د پنجوایی په ولسوالی باندی برید وکړ د خدای (ج) د لاری د غه سرتیری مجاهد د هغه برید په جریان کی د ۲۵ کلو په عمر شهید شو.

(انا لله وانا الیه راجعون)

عـبـدالوهاب شهید ولد حضرت محمد مسکونه قریه نیازی پایان مرکز ولایت پروان مسلمان متدینی بود که با اشغال نظامی روسها برضدآن شروع بفعالیت نمود بالاخره در وقت محاصره عمومی ولایت پروان بتاریخ ۸-۱۱-۱۳٦۰ به شهادت رسید.

(انا لله وانا الیه راجعون)

شهید ورور ملا شاه ولی د
لعل محمد زوی د کندهار ولایت
د بندتیمور کلا او سیدونکی د
اسلام د تکړه او سر تیرو مجاهدینو
څخه ؤ په ډیرو جګړو کی یی
ګډون درلود او ده په جبهه
کی دډلګی مشر په توګه کارکاوه
په دښمن باندی به له نورو
مجاهدینو مخکی ورته ترڅو په
۱۳۶۱-۲-۵ نیټه د تلوکان په
سیمه کی د یوی نښتی په ترڅ
کی د شهادت افتخار ترلاسه کړ .
(انا لله وانا الیه راجعون)

شهید ورور عنایت الله د قاضی
محمد انور زوی په ۱۳۴۰ شر کال
د لغمان ولایت د علینګار ولسوالی
په پروائی کی زیږیدلی دی نوموړی
د دینی علومو، په زده کړه برسیره
تریو ولسم ټولګی پوری د شیخ
محمد حسین په لیسه کی هم درس
ولوست په ۱۳۵۸ کال یی لوست
پریښو د او د ملحد رژیم پرضدی
وسله وال جهاد پیل کړ دغه
مجاهد په ډیرو جګړو کی برخه
واخیسته په پای کی په ۱۳۶۰
کال د ذوالحجة الحرام د میاشتی
په پنځلسمه نیټه د علینګار
ولسوالی د نور لام صاحب په
دره کی د ملحد دښمن د قواؤ
سره د یوی نښتی په ترڅ کی یی
د شهادت لوړه مرتبه ترلاسه
کړه.
(انا لله وانا الیه راجعون)

شهید شیر محمد خان فرزند
فایض محمد در ولسوالی بګرامی
ولایت کابل متولد شد موصوف
مجاهدی فعالی بود که بالآخره
بتاریخ ۱-۵-۱۳۶۱ بدرجهٔ رفیع
شهادت نایل آمد .
(انا لله وانا الیه راجعون)

شهید ورور ملا علاو الدین
د عبدالمتین زوی د کندهار
ولایت د بندتیمور اوسیدونکی چی
ډیر عمر یی د دینی علومو په
زده کړه کی تیر کړی ؤ په
افغانستان کی د ملحد رژیم د منځ
ته را تلو نه وروسته یی په وسله
وال جهاد لاس پوری کړ او په
حقانی جبهه کی یی نیږدی دری کاله
په خورا اخلاص او میړانه سره
جهاد ته ادامه ورکړه ترڅو په
۱۳۵۹-۱۲-۲۱ نیټه د سنګسار
په سیمه کی د یوی خونړی
جګړی په ترڅ کی د ۲۳ کالو په
عمر د شهادت لوړ مقام ته ورسید
(عکس نه لری)
(انا لله وانا الیه راجعون)

شهید ورور ګلاب الدین د
غلام بهاوالدین زوی د کابل
ولایت د چهار د هی ولسوالی
او سیدونکی د اسلام د لاری
د میړنو او اتلو مجاهدینو څخه ؤ
په افغانستان کی د ملحد رژیم
د راتګ نه وروسته یی سمدلاسه

وسله وال جهاد پیل کړ او په
ډیرو جګړو کې یې برخه واخیسته
بالاخره په ۲۱-۱-۱۳۶۱ نیټه
د پغمان په دره کې د یوی نښتې
په ترځ کې په شهادت ورسید .
(انا لله وانا الیه راجعون)

رحمت گل شهید ولد پاینده گل
مسکونه قریه صواتی ولسوالی
قرغه‌ئی ولایت لغمان در همین
عملیـات تاریخی ۱-۶-۱۳۶۱
بادوازده نفر از همسنگرانش بدرجه
رفیع شهادت نایل گردید .
(انا لله وانا الیه راجعون)

شهید ورور ملا حبیب الله د
نعمت الله زوی د کندهار ولایت
د پنجوایی ولسوالی د تلوکان

او سیدونکی و نوموړی له ځهم
ډیر سپین ږیری فخر اسلامی
غیرت او جهادی روحیه یې
زیاته وه نوځکه یې په افغانستان
کې د کمونیزم د ګوډاګی رژیم د
منځ ته را تلو په او لو ورځو کی
په وسله وال جهاد لاس پوری
کړ او په دی لاره کې په میړانه
سره وجنګیدترڅو په ۲-۶-۱۳۶۱
نیټه په ارغنداب کې د یوی
نښتې په ترځ کې د شهادت د ویاړنه
ډک لقب وګاټه .
(انا لله وانا الیه راجعون)

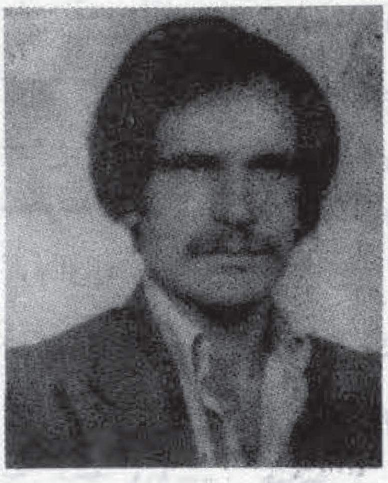

الله بانی شهید در یک فامیل
متدین در ولسوالی چاردهی ولایت
کابل متولد گردید ، موصوف
بعد از مدت سه سال جهاد مسلحانه

بتاریخ ۱۰ سنبله ۱۳۶۱ به درجه
شهادت نایل شد .
(انا لله وانا الیه راجعون)

شهید ورور ملا عبدالغنی د
عبدالله زوی د کندهار ولایت د
پنجوایی ولسوالی د صلوت
او سیدونکی و نوموړی د اسلام
د زړورو او سرښندونکو مجاهدینو
څخه و چی د کندهار په مرکز
او سنګسارکی یې په ډیرو جګړو

کی ونډه اخیستی بالاخره په
۲۱-۱۲-۱۳۵۹ نیټه په سنګسارکی
د یوی خونړی نښتی په ترځ کی
شهید شو .
(اناالله و انا الیه راجعون)

شهید ورور ظریف خان د
میا گل زوی په ۱۳۰۶ ش کال

د کنړ ولایت د اسمار ولسوالی
د شو نکړی په کلی کی زیږیدلی
دی د ده نسب بزګری وه له
کوچینوالی څخه ئی د اسلامی
دین سره ډیره مینه او علاقه
ښوود له په افغانستان کی د سره
استعمار د ګوډاګی رژیم د رامنځ
ته کیدو سره یې په جهاد لاس
پوری کړ نرڅو په ۱۳۶۱-۳-۳
نیته د اسمار د ولسوالی د فرشی
په مورچل باندی د یوه برید په
ترځ کی د څو تنو روسی عسکرو
د له منځه وړلو وروسته د بم
په ذریعه د شهادت لوړ مقام ته
ورسید .

(انا لله وانا الیه راجعون)

شهید وړور ملا محمد الله د
ملا عبدالله زوی د کندهار ولایت
د پنجوائی ولسوالی د سنګسار
اوسیدونکی د اسلام د لاری یوسر
تیری او زړور ځوان مجاهدؤ
نوموړی په مختلفو جګړو کی د
ملحد رژیم پرضد جنګیدلی دی

په پای کی په ۱۳۵۹-۱۲-۲۱
نیته په سنګسار کی د یوی
خونړی جګړی په ترځ کی شهید
شو .

(انا لله وانا الیه راجعون)

شهید وړور مولوی محمد علی
د مولوی عالم شاه زوی د پکتیا
ولایت د سپیری ولسوالی د منی
کلی او سیدونکی ؤ نوموړی
دینی عالم او یو پوه او تکړه
مجاهد ؤ د تره کی د ملحد رژیم د
منځ ته راتلو نه وروسته ئی
سمدلاسه د هغه رژیم پرضد تبلیغ
شروع کړ او د هغه واقعی
منحوسه څیره یې خلکو ته څرګنده
کړه او په ډیرو وسله والو جګړو
کی یې ګډون درلود لکه د زیروک
جنګ او د دوو مندو جنګ چی
په دغه وروستنی جنګ کی د
۱۳۵۸ کال د جوزا په میاشت
کی د ۳۰ کلو په عمر شهید شو .

(انا لله و انا الیه راجعون)

شهید بخون خفته و ګلګون
کفن برادر محمدرجب ولد نظرمحمد
مسکونه باغ پهلوان ولسوالی
شولګره ولایت بلخ در سال ۱۳۶۱
توسط بمبار د طیارات روسی به
شهادت رسید .

(انا لله وانا الیه راجعون)

نور محمدشهید ولد جوره صوفی
ساکن قریه افغانی قشلاق سرپل
در عملیات تاریخی ۱۳۶۰-۵-۶
به شهادت رسید .

(انا لله وانا الیه راجعون)

شهید وړور محمد صادق د برګټ
زوی د کندهار ولایت د میوند
ولسوالی د نوکر خیلو او سیدونکی
د حقانی جبهی یوپر اسلام مین

او تکړه مجاهدؤ په ډیرو جنګونو کی یی برخه اخیستی بالاخره په ۱۳۵۹-۱۲-۲۱ نیته د سنګسار په خونړی جګړه کی د ۲۸ کالو په عمر د شهادت لوړ مقام ته ورسید.

(انا لله وانا الیه راجعون)

شهید ورور سیف الله د حاجی حزب الله زوی د کندهار ولایت د پنجوائی ولسوالی د زنګی آباد د کلی اوسیدونکی یو تکړه او مخلص مجاهد ؤ ده خپل ژوند د خدای (ج) په لاره کی د قربانی لپاره وقف کړی ؤ د تیری کوونکو روسانو او د هغوی د مزدورانو په ضد یی په ډیروجګړو کی برخه اخیستی ده بالاخره په ۱۳۶۰-۳-۱۴ نیته د زنګی آباد په سیمه کی د یوی لښتی په ترڅ کی د یرغلګرو قواؤ له خوا د ۲۰ کالو په عمر په شهاوت ورسید.

(انا لله وانا الیه راجعون)

شیهد ورور . حمید الله د سلطانجان زوی د پکتیا ولایت د زرمت ولسوالی په ګلداد خیلو کی په ۱۳۱۸ هـ ش کال په یوه متدینه کورنی کی زیږیدلی دی لومړنی زده کړه یی د ګلدا د خیلو په لومړنی ښوونځی کی سر ته ورسوله په ۱۳۲۹ کال له هغه څخه فارغ شو او د خپل استعداد او لیاقت له مخی نی نه نوموړی ښوونځی کی د وه کاله د ښوونکی وظیفه اجراء کړه دری کاله یی د متا خان په منځنی ښوونځی کی د ښوونکی وظیفه اجراء کړه په ۱۳۳۶ کال یی د ورو ظابطانو کورس ولوست کله چی له هغه څخه فارغ شو له ۱۳۳۷ څخه تر ۱۳۴۱ کال پوری یی په خوست کی کاروکړ او له ۱۳۴۵ څخه تر ۱۳۴۷ کال پوری یی د ګردیز په فرقه کی د زرهدارو د تولی د قوماندان په توګه وظیفه اجراء کړه په افغانستان کی د دهری رژیم د رامنځ ته کیدو سره سم یی خپله وظیفه پریښوده د مجاهدینو سره یوځای شو نوموړی د زرمت د ستوږنی او خندق په لویوخونړ یو جګړو کی فعاله ونډه واخیسته په پای کی په ۱۳۵۹-۱۱-۱۸ نیته د شاهیکوټ په سیمه کی د خپل خوریی نظر محمد او نسوتنو نورو همسنګرو ملګرو سره یو ځای د دښمن د سختی بمباری په اثر د شهادت لوړ مقام ته ورسید.

(انا لله وانا الیه راجعون)

عبدالقادر شهید فرزند عبدالله یکی از مجاهدین ورزیده ولسوالی اندراب ولایت بغلان بود که به درجه شهادت رسید.

(انا لله وانا الیه راجعون)

شهید وروړ گلابشاه د تیمورشاه
زوی د میدان او وردگو دولایت
د چارکی د کړ بوړو په کلی کی
په ۱۳۱۸ ش کال زیږیدلی دی
نوموړی په افغانستان باندی د
تیری کوونکو [illegible] د وسله وال
تیری نه وروسته سمدلاسه وسله وال
جهاد پیل کړ او د خپل هرڅه
نه په دغه لاره کی تیر شو ترڅو
په ۸-۶-۱۳۶۱ نیټه د لوی
اختر په څلورمه د پنجشنبی په
ورځ د یوی نښتی په ترڅ کی د
۴۳ کالو په عمر شهید شو .
(انا لله وانا الیه راجعون)

شهید محمد سالم د محمد گل
زوی د کابل ولایت د سروبی
ولسوالی د تیزین په لوی کلی
کی زیږیدلی نوموړی وروړ کوم
تحصیل نه درلود خویوازی او
یوازی د اسلامی جذبی او ټینګ
ایمان خاوندو . کله چی ملحدان
افغانستان کی قدرت ته ورسیدل
نوموړی وروړ هم په ۱۳۵۸ کال
په وسله وال جهاد لاس پوری

کړ او په زیاتو جګړو کی یی د
خپلو مجاهدینو ورونو سره
یوځای برخه اخستی وه خصوصاً
د کابل او سروبی په لویه لارکی
او د بګرامیو په فابریکه کی او
بګرامیو دمرغ داری په فابریکه کی
او د پل چرخی محبس ته نژدی
یی ډیر ملحدان له منځه یوړل دی
مجاهد وروړ د راکټ ویشتلو
وظیفه په غاړه درلوده ځرنګه
چی نوموړی وروړ په راکټ
ویشتلوکی زیات مهارت درلود ،
نو هروخت به د نورو مجاهدینو
څخه مخکښی روان و . بالاخره
په ۱۳۶۱ کال د جوزا د میاشتی
په ۱۰ ورځ د روسانو په هغه
کاروان چی لغمان او ننګرهار ته
د قتل عام لپاره روان شوی ؤ
حمله وکړه چی په پای کی یی د
روسانو دری ټانګونه د راکټ
پواسطه تخریب او په خپله هم
دکلکوف ماشیندار پواسطه مخامخ
ولګیده او د شهادت لوړ مقام
ته ورسید .(اناالله و انا الیه راجعون)

شهید یار محمد د خلجی زوی
د خوږیانو د ګندمک د کولا
لانو کلی کی په ۱۳۲۱ کال زیږیدلی
دی نوموړی وروړ کومه زده کړه
نه درلوده اود کوچنیوالی څخه
یی خپله د هقانی کوله . کله چی
روسانو په افغانستان باندی حمله
وکړه نو شهید یار محمد هم په
وسله وال جهاد لاس پوری کړ
چی په پای کی د ۱۳۶۱ کال د
ثور په ۲۱ نیټه د نوری بوری
په عمومی محاذکی د هغه مین په
ذریعه کوم چی دروسانو اخوا
کینښودل شوی ؤ د شهادت لوړ
مقام ته ورسید .
(انا لله و انا الیه راجعون)

شهید وروړ فضل محمد د
وزیر محمد زوی د کندهار ولایت
د میوند ولسوالی د شیر علی
کاریز او سیدونکی د اسلام د لاری
فدا کار او میړنی مجاهدؤ
نوموړی په ډیرو جګړو کی ونډه
اخیستی ده بالاخره په ۱۳۵۹ کال

د سنگسار په سیمه‌ک د یوی نښتی
په ترڅ کی شهید شو .
(انا لله وانا الیه راجعون)

شهید وروړ نصر الله خان د
گل اکبرخان زوی د پکتیا ولایت
د ځاځیو د ولسوالی د ځدران
په کلی کی په ۱۳۳۷ هـ ش کال په
یوه ښوونه کورنی کی زیږیدلی دی
نوموړی په ۱۳٤٥ کال د پټان
په لومړنی ښوونځی کی شامل شو
په ۱۳٤۷ کال له هغه ځخه قلعه
شریف منځنی ښوونځی ته ولاړ
او په ۱۳۵۳ کال په اعلی درجه
سره فارغ شو په ۱۳۵٤ کال د
رحمن بابا په لیسه کی شامل شو
له هغه نه چی فارغ شو په
۱۲۵۷ کال د پولیسو په اکادمی
کی شامل شو په ۱۳۵۸ کال له
نوموړی اکادمی ځخه فارغ او د
غزنی په ولایت کی په خدمت
و گمارل شو خو د دولت له خوا
د زیات تعقیب په وجه ئی شل
ورځی وروسته وظیفه پریښوده

او د خپلی سیمی جبهی ته ولاړ
په وسله وال جهاد ئی لاس پوری
کړ له دری کاله جهاد اومبارزی
کولو وروسته په۱۶-٤-۱۳۶۱ نیټه
د ځاځیو د آریوب په سیمه کی
د ملحد رژیم د تالی څټو له خوا
شهید کړ شو .
(انا لله وانا الیه راجعون)

شهید ننگیالی جان د غلام سخی
زوی د ننگر هار ولایت د سر
خرود ولسوالی د سیدانو د کلی
او سیدونکی و نوموړی وروړ د
۸ کالو په عمر مکتب کی شامل
شو او تر ۱۱ تولگی پوری
خپله زده د فقر الله په لیسه‌کی
وکړه .
څرنگه چی ملحدان په افغانستان
کی قدرت ته ور سیدل نوموړی
وروړهم خپل تحصیل پریښود
او په ۱۳۵۸ کال ئی وسله وال
جهادپیل کړ دیوه کال جهاد ځخه
وروسته د گوداگی حکومت له
خواونیول شو او وروسته د ۷ -
میاشتی بندانیرولو ځخه راخلاص

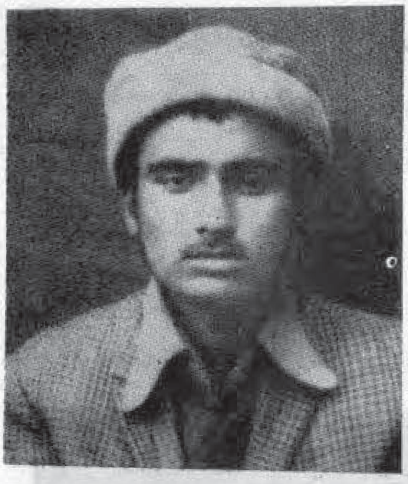

شو او وروسته ئی بیا خپل جهاد
ته دوام ورکړ . چی په پای کی
د سر خرود د ولسوالی د جگړی
په چریان کی په ۱۳۶۰ کال د
حمل د میاشتی په شلمه نیټه د
۲۱ کالو په عمر د شهادت لوړ
مقام ته ورسید .
(انا لله و انا الیه راجعون)

شهید وروړ ملا نیاز محمدولی
محمد زوی د کندهار ولایت د
پنجوایی ولسوالی د زنگی آباد کلی
اوسیدونکی یو سر تیری او زړور
مجاهدو چی اکثره وختی ئی د گروپ
د قوماندان په توگه وظیفه سرته
رسوله برسیره په پنجوایی
نوموړی د اروز گان په تیری
کی هم جهاد کړی دی او پوره

بریا لیتوبونه یې ترلاسه کړي
دي بالاخره په ۶-۷-۱۳۶۰ نیټه
د کندهار د مالجات په سیمه کې
د یوې نښتې په ترڅ کې د
شهادت لوړ مقام ته ورسید .
(انا لله و انا الیه راجعون)

شهید ورور ملا عبدالکریم د
محمد سعید زوی د کندهار ولایت
د پنجوایي ولسوالۍ د کاکـ او
سیدونکی د اسلام د میړنو او
غیرتي ځوانو مجاهدینو څخه ؤ
نوموړی د وسله وال جهاد له
پیل کیدونه مخکې د دیني علوم
په زده کړه بوخت ؤ وروسته یې
هغه پرېښود او د کندهار د
دریګ په جبهه کې یې وسله
وال جهاد پیل کړ ترڅو په
۱۲-٤-۱۳۶۱ نیټه د سنګسار په
سیمه کې د لوېي جګړې په ترڅ
کې د ۱٤ کاو په عمر شهید شو .
(انا لله وانا الیه راجعون)

شهید ورور محمد نبي د
محمد رسول زوی په ۱۳٤۱ ش کال

د ور د ګود ولایت د ګوګر په
کلي کې زیږیدلی دی ، ده او
دده کورنی د اقتصادي ستونز
وله کبله د زابل ولایت ته کډه
کړې او لومړنی زده کړه یې د
شیخ متي په ښوونځي کې سرته
ورسوله په ۱۳۵۷ کال په حربي
ښوونځي کې شامل شو د همدغه
کال د سرطان په میاشت کې د
دهري رژیم له خوا بندي
کړشوله څوموده حبس تیر ولو
او وهلو وروسته - آزاد کړشوخو
په ۱۳۵۸ کال بیابندي شوخو
کله چې بیاهم خلاص شو د زابل
ولایت ته ولاړ هلته عملاً د
اسلامي مجاهدینو په صف کې
ودرید ترڅو په ۲۹-۸-۱۳۵۸
نیټه د ناوې په ولسوالۍ باندې
د برید په ترڅ کې د شهادت لوړ
مقام ته ورسید .
(انا لله وانا الیه راجعون)

شهید ورور طالب علم محمدعیسی
مسلمیار د بهاوالدین زوی دکندز

ولایت د دښت ارچي په ولسوالۍ
کې په ۱۳۳۷ ش کال زیږیدلی دی
نوموړی د خپل عمر زیاته برخه
د دیني علوموپه زده کړه کې تیره
کړه په افغانستان کې د کمونیزم
د ګوډاګي رژیم د رامنځ ته کیدو
نه وروسته یې زده کړه پرېښوه ده
او په وسله وال جهاد یې لاس
پورې کړ ده د زړورتیا او اخلاص
له کبله د کندز د طالبانو دجبهې
د قوماندان په توګه و ټاکل شو
دغه مجاهد د خپلې قوماندانۍ
په دوران کې ٤۰ ځله په روسي
او د هغوی په مزدورو قواؤ باندې
برید کړی او بریالیتوبو نه یې
ترلاسه کړي د دښمن ۶۷ عرادې
ټانګونه یې ویجاړ کړي دي .
ترڅو په ۲۸-۱۲-۱۳۶۰ نیټه
کندز ولایت د انکشاف په دفتر
باندې د برید په ترڅ کې کله چې
یې د دښمن ۱۶۰ کسه عسکرو
وژل پنځه عرادې ټانګونه او
شپږ عرادې نفر وړونکې سوځیز یې

ویجاړ کړل د خپل ګران همسنګر ملګری امیر خان سره یو ځای د شهادت د لوړی درجی په ګټلو بریالی شو .

(انا لله وانا الیه راجعون)

شهید ورور عبدالمالک د علم ګل زوی د وردګو د ولایت د سید آباد ولسوالی د شیخ آباد د زرین خیلو په کلی کی په ۱۳۳۶ په یوه دینداره کورنۍ کی زیږیدلی دی نوموړی ورور خپل لومړنی زده کړه د شیخ آباد په لومړنی ښوونځی او ثانوی دوره یی د کابل د رحمن بابا په لیسه کی په ۱۳۵۷ کال سر ته ورسوله وروسته له هغه دلنګرهار د زراعت په پوهنځی کی شامل شو خو ځرنګه چی د لیسی له د وری څخه د ممتاز ، اخلاق او مبارز مسلمان په حیث مشهور ؤ تحصیل یی پریښو . د او د ملحد رژیم پرضد د جهاد رنګین سنګر ته ولاړ څه مو ده وروسته د شیخ آباد د جبهی د مرستیال په توګه و ټاکل شو او ترځو ځکی ورځو پوری یی د جهاد د سنګر په مختلفو ځانګو لکه تنظیم او دعوت ، فرهنګی او نورو کی په پوره اخلاص اومتانت سره کار وکړ او هم یی د سیمی د یوه اخلاق او زړور چریک په حیث شهرت پیدا کړ چی د کابل او غزنی په سړک باندی په تولو جنګی عملیاتو کی یی فعاله ونده درلوده په پای کی د یوی خونړی نښتی په ترڅ کی د خپلی ډلی نورو څو کسو همسنګرو سره په ۱۳۶۱-۹-۲۶ نیټه د شهادت لوړ مقام ته ورسید .

(انا لله وانا الیه راجعون)

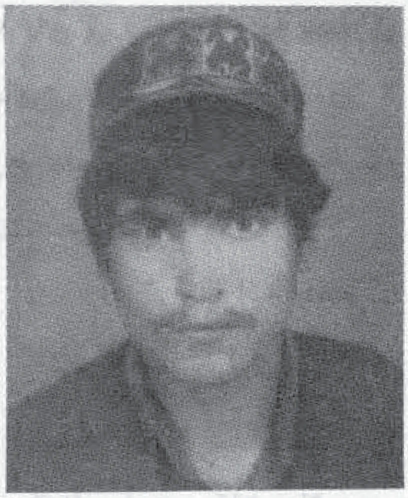

شهید ورور محمد صادق د نور ګل زوی د کابل ولایت د پغمان ولسوالی اوسیدونکی د اسلام د لاری یو سرتیری او تکړه مجاهد ؤ په افغانستان کی د ملحد رژیم د رامنځ ته کیدو نه وروسته یی وسله وال جهاد پیل کړ او زیات تکلیفونه یی وګالل پــه پــای کی د روان کال د روژی د میاشتی په ۱۶ نیټه د ملحد رژیم د قواو له خوا د شهادت د لوړی درجی په ګټلو بریالی شو .

(انا لله و انا الیه راجعون)

شهید ورور عبدالصمد د محمد رسول زوی د کندهار ولایت د میوند په ولسوالی کی زیږیدلی او وروسته بیاد پنجوائی ولسوالی تلوکان ته ولاړ اوهلته یی استوګنه غوره کړه په افغانستان کی ددهری اوبی دینه رژیم درامنځ ته کیدونه وروسته‌یی په نوموړی ځای‌کی په وسله وال جهاد لاس پوری کړ د دښمن دفوځونو څخه‌یی په ځوځو واره مردار کړل بالاخره په ۱۳۶۱-۲-۵ نیټه دی په خپله هم د روس تیری کوونکو قواؤ سره د یوی نښتی په ترڅ کی په تلوکان کی د ۲۷ کلو په عمر شهید شو.

(انا لله وانا الیه راجعون)

شهید ورور عبدالخلیل د باشی عبدالکریم زوی د کابل ولایت

د پغمان ولسوالی د عیسی خیلو په کلی کی په ۱۳۴۳ کال زیږیدلی دی دغه ورور خپله لوسړنی زدکړه ترلسم ټولگی پوری د پغمان په لیسه کی سرته ورسوله او په ۱۳۵۹ کال ېی دسلحد رژیم په ضد وسله وال جهاد پیل کړ او په ۱۲-۴-۱۳۶۱ نیټه په پغمان کی د یوی خونړی نښتی. په ترڅ کی د ۱۸ کالو په عمر شهید شو. (انا لله وانا الیه راجعون)

شهید ورور عبدالقدوس د نیاز الدین زوی د کابل ولایت د پغمان ولسوالی د چلتن او سیدونکی ؤ دغه ورور خپله زدکړه تر د ولسم ټولگی پوری د پغمان په لیسه کی سرته ورسوله له هغه وروسته ېی په وسله وال جهاد لاس پوری کړ او په ۲۰-۱-۱۳۶۱ نیټه د پغمان په دره کی د شهادت لوړ مقام ته ورسید.

(انا لله وانا الیه راجعون)

شهید ورور فیصل الرحمان د حاجی عبدالواحد زوی د کندهار ولایت د پنجوائی ولسوالی د تلوکان د کلی او سیدونکی ؤ دغه مجاهد خپل په اسلام مین ورور شهید عبدالرحمان سره یوځای د دهری رژیم د رامنځ ته کیدو سره سم وسله وال جهاد پیل کړ او په دی لاره کی له خپل هر څه نه تیرؤ نوموړی په پای کی د سنگسار په سیمه کی د یوی لښتی په ترڅ کی د ۳۰ کالو په عمر د شهادت لوړ مقام ته ورسید.

(انا لله وانا الیه راجعون)

عکس نه لری

شهید ورور عبدالهادی د عبدالعظیم زوی د کابل ولایت د پغمان ولسوالی دچلتن اوسیدونکی یوسر تیری، او په اسلام مین مجاهدؤ او د خدای (ج) په لاره کی بی زیات تکلیفو نه و گالل ترڅو په ۲۰-۱-۱۳۶۱ نیټه د پغمان په دره کی د یوی نښتی په جریان کی د شهادت لوړ مقام ته ورسید.

(انا لله وانا الیه راجعون)

شهید ورور محمد ظاهر خان د محمد حسن خان زوی د کابل ولایت د پغمان ولسوالی د عیسی خیلو په کلی کی په ۱۳۴۱ش کال زیږیدلی دی نوموړی د خپلی خاصی مینی له مخی چی د اسلام سره ېی در لوده په ۱۳۵۹ کال په وسله وال جهاد لاس پوری کړ او په دی لاره کی په پوره اخلاص او میړانه سره وجنگید ترڅو په ۱۲-۴-۱۳۶۱ نیټه په پغمان کی د یوی نښتی په ترڅ کی د شلو کالو په عمر د شهادت د لوړی مرتبی په گټهاو بریالی شو. (انا لله وانا الیه راجعون)

شهید ورور ملا عبدالمجید د عبدالرحیم زوی د اروزگان ولایت د دهراو د ولسوالی او سیدونکی ؤ نوموړی لوړی د تیری او د هراو دپه جنگونو کی د یو فدا کار مجاهد په توگه فعاله برخه واخیسته او بیا د کندهار د سنگسار سیمی ته ولاړ هلته ېی د ملا حاجی محمد په مشری په ډیرو جگړو کی گډون وکړ ترڅو په ۲۱-۱۲-۱۳۶۹ نیټه ئی د سنگسار په سیمه کی د یوی خونړی جگړی په ترڅ کی د ۲۱ کالو په عمر د شهادت جام و چښه.

(انا لله وانا الیه راجعون)

بسم الله الرحمن الرحيم

عن عبدالله بن عمرو انه قال يا رسول الله(ص)!
اخبرني عن الجهاد فقال يا عبدالله بن عمرو !
ان قاتلت صابراً محتسباً بعثک الله صابرا محتسباً
وان قاتلت مرائياً مکاثراً بعثک الله مرائياً مکاثراً
يا عبدالله بن عمرو وعلى اى حال قاتلت اوقتلت
بعثک الله على تلک الحال. (ابو داؤد)

ترجمه : از عبدالله بن عمرو(رض) روایت شده است ، او عرض کرد : یا رسول الله (ص) حقیقت جهاد را برایم واضح سازید ! آنحضرت(ص) فرمودند : ای عبدالله اگر تو صابر و طالب ثواب شوی و به نبرد بپردازی خداوند متعال تو را به روز رستا خیز صابر و طالب ثواب بر خواهد انگیخت . و اگر برای ریاء و حصول مال نبرد کنی تو را پروردگارت ، ریا کار و حریص بر خواهد آورد ای عبدالله اگر به هرحالتیکه نبرد کنی و یا کشته شوی خداوند (ج) تو را به همان حالت زنده خواهد کرد

پته: دافغانستان دمجاهدینو اسلامی اتحاد.

فرهنگی کمیټه.

دنشراتو آمریت.

شهید پیغام مجلې مدیریت.

پست بکس ۱۸۵ پاکستان پېښور

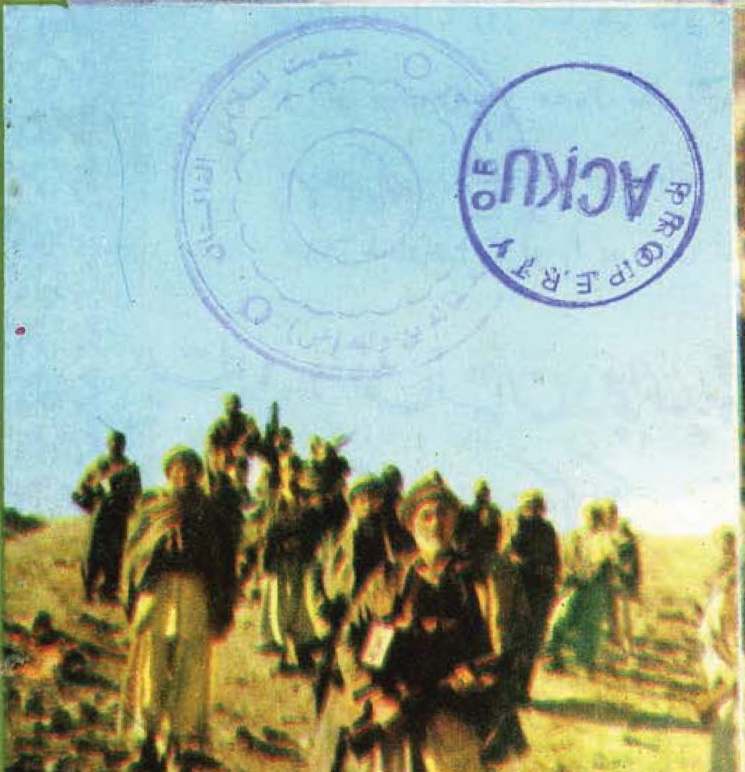

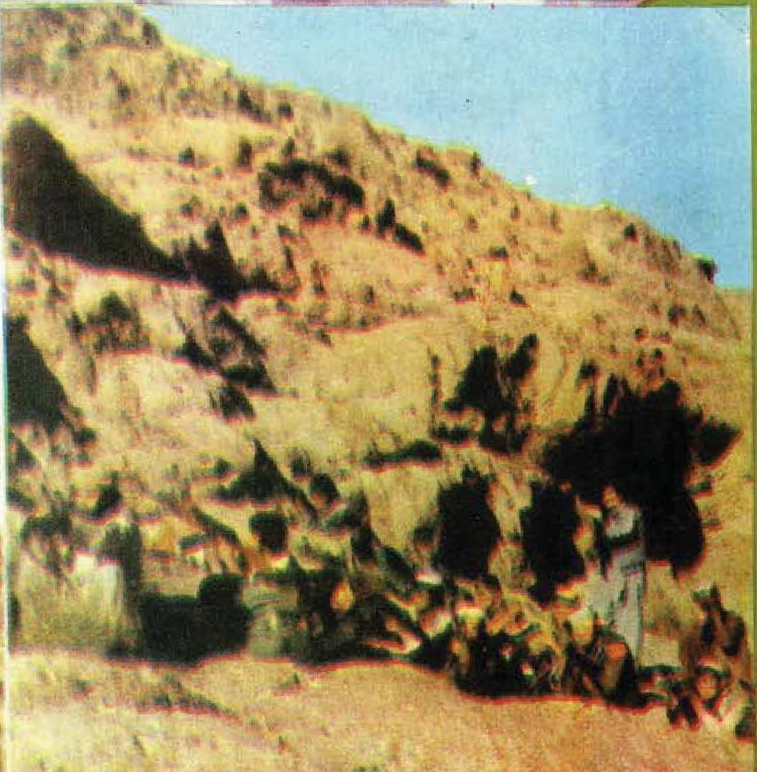

PROPERTY OF ACKU